

**РЕПУБЛИКА СРПСКА
ОПШТИНА БРАТУНАЦ
СКУПШТИНА ОПШТИНЕ БРАТУНАЦ**



СЛУЖБЕНИ ГЛАСНИК ОПШТИНЕ БРАТУНАЦ

**ГОДИНА: XXXI
БРОЈ: 3/2024
БРАТУНАЦ, 19.03.2024. године
ИЗДАЈЕ: ОДСЈЕК ЗА СКУПШТИНСКЕ ПОСЛОВЕ**

САДРЖАЈ

АКТИ СКУПШТИНЕ ОПШТИНЕ

1. ОДЛУКА О УСВАЈАЊУ СТРАТЕГИЈЕ РУРАЛНОГ РАЗВОЈА ОПШТИНЕ БРАТУНАЦ ЗА ПЕРИОД ОД 2023-2030.ГОДИНЕ
2. РЈЕШЕЊЕ О РАЗРЈЕШЕЊУ ВД УПРАВНОГ ОДБОРА ЈУ „ЦЕНТАР ЗА СОЦИЈАЛНИ РАД“ БРАТУНАЦ
3. РЈЕШЕЊЕ О РАЗРЈЕШЕЊУ ВД УПРАВНОГ ОДБОРА ЈУ „ТУРИСТИЧКА ОРГАНИЗАЦИЈА“ БРАТУНАЦ
4. РЈЕШЕЊЕ О РАЗРЈЕШЕЊУ ВД УПРАВНОГ ОДБОРА ЈУ ЗА ПРЕДШКОЛСКО ВАСПИТАЊЕ И ОБРАЗОВАЊЕ „РАДОСТ“ БРАТУНАЦ
5. РЈЕШЕЊЕ О РАЗРЈЕШЕЊУ ВД УПРАВНОГ ОДБОРА ЈЗУ „ДОМ ЗДРАВЉА“ БРАТУНАЦ
6. РЈЕШЕЊЕ О РАЗРЈЕШЕЊУ ВД УПРАВНОГ ОДБОРА ЈУ „ДОМ КУЛТУРЕ“ БРАТУНАЦ
7. РЈЕШЕЊЕ О ИМЕНОВАЊУ ВД УПРАВНОГ ОДБОРА ЈУ „ЦЕНТАР ЗА СОЦИЈАЛНИ РАД“ БРАТУНАЦ
8. РЈЕШЕЊЕ О ИМЕНОВАЊУ ВД ЧЛАНОВА УПРАВНОГ ОДБОРА ЈУ „ТУРИСТИЧКА ОРГАНИЗАЦИЈА“ БРАТУНАЦ
9. РЈЕШЕЊЕ О ИМЕНОВАЊУ ВД ЧЛАНОВА УПРАВНОГ ОДБОРА ЈУ „ДОМ КУЛТУРЕ „ БРАТУНАЦ
10. РЈЕШЕЊЕ О ИМЕНОВАЊУ ВД ЧЛАНОВА УПРАВНОГ ОДБОРА ЈЗУ „ДОМ ЗДРАВЉА“ БРАТУНАЦ
11. РЈЕШЕЊЕ О ИМЕНОВАЊУ ВД ЧЛАНОВА УПРАВНОГ ОДБОРА ЈУ ЗА ПРЕДШКОЛСКО ВАСПИТАЊЕ И ОБРАЗОВАЊЕ „РАДОСТ“ БРАТУНАЦ
12. ЕТИЧКИ КОДЕКС СКУПШТИНЕ ОПШТИНЕ БРАТУНАЦ

АКТИ НАЧЕЛНИКА

1. ЗАКЉУЧАК О ДАВАЊУ САГЛАСНОСТИ НА ПРАВИЛНИК О УНУТРАШЊОЈ ОРГАНИЗАЦИЈИ И СИСТЕМАТИЗАЦИЈИ РАДНИХ МЈЕСТА ЈУ „ТУРИСТИЧКА ОРГАНИЗАЦИЈА ОПШТИНЕ БРАТУНАЦ“ БР.03/24 ОД 04.03.2024.ГОДИНЕ

На основу члана 39. Закона о локалној самоуправи („Сл.гласник РС“ бр. 97/16), члана 36. Статута општине Братунац („Службени гласник општине Братунац“ бр: 10/17) и члана 127. Пословника о раду Скупштине општине Братунац („Службени гласник општине Братунац“ бр.3/18.) Скупштина општине Братунац на сједници, одржаној дана 18.03.2024. године доноси:

О Д Л У К У
о усвајању Стратегије руралног развоја општине Братунац
за период од 2023-2030. године

Члан 1.

Усваја Стратегија руралног развоја општине Братунац за период од 2023-2030. године.

Члан 2.

Саставни дио ове Одлуке је Стратегије руралног развоја општине Братунац за период од 2023-2030. године.

Члан 3.

Ова Одлука ступа на снагу даном доношења и објавиће се у „Службеном гласнику општине Братунац“.

РЕПУБЛИКА СРПСКА
ОПШТИНА БРАТУНАЦ
ОПШТИНЕ БРАТУНАЦ
Број: 01-022-56/ 24
Братунац, 18.03.2024. године

ПРЕДСЈЕДНИК СКУПШТИНА
СКУПШТИНЕ ОПШТИНЕ

Јово Челановић, с.р.



Стратегија руралног развоја општине Братунац 2023-2030.

Стратегија је усвојена од стране Скупштине општине Братунац
на сједници одржаној 18.03.2024. године.

Стратегију руралног развоја општине Братунац 2023–2030. припремили су:

А) Локални експертски тим:

1. Александар Стевић, координатор тима
2. Саша Симић, члан
3. Бојана Варагић, чланица
4. Андријана Марковић, чланица
5. Стефан Бојић, члан
6. Вјекослав Стевановић, члан
7. Јадранка Бојић, чланица
8. Жељана Пјевалица, чланица
9. Данијела Мракић, чланица

Б) Експертски тим АНЦ пројекта:

1. Проф. др Жељко Вашко,
2. Др Сузана Маџарић,
3. Немања Јалић, ма,
4. Мр Борис Марковић.

САДРЖАЈ

СКРАЋЕНИЦЕ.....	4
УВОД.....	5
1. СИТУАЦИОНА АНАЛИЗА.....	9
1.1. Географски положај.....	9
1.2. Рељеф.....	10
1.3. Хидрогеолошке карактеристике.....	11
1.4. Клима.....	12
1.5. Подручја са природним ограничењима за пољопривредну производњу.....	14
1.6. Пољопривредно земљиште.....	15
1.7. Шуме и шумско земљиште.....	18
1.8. Воде.....	23
1.9. Руде и други минерални ресурси.....	25
1.10. Енергетски потенцијал.....	26
1.11. Становништво.....	28
1.11.1. Број и структура становништва.....	28
1.11.2. Демографска кретања.....	30
1.12. Пољопривредна производња.....	35
1.13. Индустрија.....	52
1.14. Трговина.....	55
1.15. Туризам.....	56
1.16. Инфраструктура.....	60
1.17. Инфраструктура у руралним срединама.....	63
1.18. Јавне службе и друге друштвене дјелатности.....	66
1.19. Животна средина.....	71
2. SWOT анализа.....	75
3. СТРАТЕШКА ПЛАТФОРМА.....	77
3.1. Визија развоја.....	77
3.2. Стратешки циљеви.....	77
3.2. Приоритети и мјере.....	80
3.2.1. Приоритети.....	80
3.2.2. Детаљан преглед мјера.....	85
3.3. Еколошки, родни и генерацијски апсект реализације стратегије.....	105

3.4. Кључни стратешки пројекти	105
3.5. Унутрашња и међусобна усклађеност стратешког документа.....	106
3.6. Оквирни финансијски план	107
3.7. Оквир за спровођење, праћење, извјештавање и вредновање стратешког документа	109
3.8. Сажети преглед циљева, приоритета и мјера	112

СКРАЋЕНИЦЕ

АД	Акционарско друштво
АНЦ	Подручја са природним ограничењима енг. Areas with Natural or other area-specific Constraints
АПИФ	Агенције за посредничке, информатичке и финансијске услуге РС
БиХ	Босна и Херцеговина
БХ МАЦ	Центар за уклањање мина БиХ
ГИС	Географски информациони систем
доо	Друштво са ограниченом одговорношћу
ЕСКО	енг. Energy Service Company
ЕУ	Европска унија
ФАДН	Систем рачуноводствених података на пољопривредним газдинствима енг. Farm Accountancy Data Network
ФАО	Свјетска организација за храну и пољопривреду
ФСЦ	Савјет за заштиту шума енг. Forest Stewardship Council
ИКТ	Информативно комуникациона технологија
ЈИЦА	Јапанска агенција за међународну сарадњу енг. Japan International Cooperation Agency
ЈП	Јавно предузеће
КУД	Културно умјетничко друштво
ЛАГ	Локална акциона група
ЛИДЕР	Програм Европске уније за подршку локалном руралном развоју
МПШВ	Министарство пољопривреде, шумарства и водопривреде
МЗ	Мјесна заједница
НВО	Невладина организација
НОБ	Народноослободилачка борба
ОПЗ	Општа пољопривредна задруга
ПГ	Пољопривредно газдинство
РЈ	Радна јединица
РС	Република Српска
СРД	Спортско риболовно друштво
SWOT	Снаге, слабости, шансе и пријетње енг. strengths, weaknesses, opportunities, and threats
ТС	Трафо станица
УНДП	Развојни програм Уједињених нација енг. United Nations Development Program
ЗДП	Зависно државно предузеће

УВОД

Израда Стратегије руралног развоја општине Братунац, координисана је од стране локалне управе општине Братунац, а подржана од АНЦ пројекта Владе Италије уз стручне консултације са експертским тимом АНЦ пројекта.

Главни циљ Стратегије је пружити оквир за динамичнији развој сектора пољопривреде и руралних подручја у цјелини, те ускладити главне правце развоја пољопривреде и руралних подручја општине са стратешким оквиром развоја на нивоу Републике Српске и Босне и Херцеговине. У том смислу развојне мјере дефинисане Стратегијом надопуњују већ постојеће мјере за развој пољопривреде и руралних подручја на републичком нивоу, при чему се настоји избјећи дуплирање мјера, а постићи циљано усмјеравање средстава у складу са приоритетним потребама локалног развоја које су произашле из анализе стања развоја пољопривреде и руралних подручја општине Братунац. Временски оквир за реализацију Стратегије постављен је период 2023–2030. година.

Стратегија развоја руралних подручја општине Братунац је документ који по први пут обрађује развој руралних подручја општине са једног ширег аспекта, осим аспекта развоја само једног сектора (пољопривреде) и сагледава развој руралних подручја са ширег интегралног приступа који укључује развој осталих непољопривредних активности, укључивање шире друштвене заједнице у процес развоја, као и уважавање стања у погледу заштите животне средине и одрживог развоја.

У том смислу Стратегија руралног развоја општине Братунац без обзира што се доноси на локалном нивоу, узима у обзир и смјернице Европске уније за одржив развој пољопривреде и руралних подручја које су дефинисане Зеленим планом ЕУ, односно Зеленом агендом за Западни Балкан, те њима придружених стратегија. Иако се законодавни оквир за провођење принципа дефинисаних стратешким документима доноси на републичком нивоу, одговорност је локалне управе да осигура услове за успјешно прилагођавање субјеката у сектору новим околностима пословања на тржишту, те да усклади стратешке смјернице локалног руралног развоја са тим оквирима.

Важно је напоменути да је ова Стратегија документ урађен у вријеме када се систем пољопривредне производње у Босни и Херцеговини (БиХ) постепено мијења услјед конкурентног притиска проузрокованог интегрисањем регионалног тржишта и увођењем бесцаринског приступа држава чланица ЕУ тржишту БиХ. Због свих тих промјена, предвиђа се ширење производње и продаје у одређеним нишама пољопривредних производа, док ће производња других производа опадати. Стратегија руралног развоја општине Братунац конципирана је тако да подржава прилагођавање таквим промјенама у складу са приоритетима развоја дефинисаним на локалном нивоу. Стога ће рурални развој постати све значајнији елемент пољопривредне политике, нарочито осмишљавања и провођења мјера којима ће се помоћи локалном становништву да изнађе алтернативне изворе стицања прихода и запослења изван пољопривредне производње, с обзиром на опадање укупне запослености у примарној пољопривредној производњи. Стога ова Стратегија пружа оквир помоћу којег ће бити могуће постепено ојачати комерцијално одрживу пољопривредну производњу и прераду.

Стратегија руралног развоја општине Братунац садржи:

- Сажету анализу постојећег стања руралних подручја општине Братунац, с нагласком на пољопривреду, туризам и рурални развој;
- Сажету анализу предности, недостатака, могућности и пријетњи по пољопривреду и рурална подручја општине Братунац;
- Стратешки оквир и приоритете развоја пољопривреде и руралних подручја у наредних седам година (2023–2030).

Анализа контекста и његова повезаност с државним, ентитетским и локалним развојним оквирима

Приликом израде Стратегије руралног развоја општине Братунац узети су у обзир главни елементи развојних планова у области пољопривреде и руралног развоја на нивоу државе Босне и Херцеговине и на нивоу Републике Српске, као и релевантних развојних планова на општинском нивоу. Дати стратешки и развојни оквир обухвата:

1. Стратешки план руралног развоја Босне и Херцеговине за период 2018–2021;
2. Стратегија развоја пољопривреде и руралних подручја Републике Српске 2021–2027;
3. Стратегија локалног развоја општине Братунац 2017–2022.

С обзиром на дати временски оквир важећих стратешких докумената у оквиру којег су, паралелно са израдом Стратегије руралног развоја општине Братунац, реализоване активности на доношењу нових стратешких докумената за период до 2030. године, како на нивоу државе тако и на нивоу Републике Српске, локални експертски тим је узео у обзир информације о главним стратешким одређењима за будући период од стране надлежних институција.

Методологија израде стратегије и процес консултација

Кориштен је интегрални приступ укључености различитих сектора у структуру руралне економије у процесу креирања визије и праваца развоја, са нагласком на интегрисање пољопривреде, туризма и других економских дјелатности од значаја за развој општине Братунац. Интегрални приступ је подразумијевао и интегрисање различитих друштвених група у процес планирања и дефинисања новог плана развоја: представници јавног сектора (општинска администрација, туристичка организација, савјетодавна служба, центар за социјални рад, завод за запошљавање), приватног сектора: представници пољопривредника, дрвопрерађивача, прерађивача, као и представници цивилног сектора: удружење произвођача воћа, НВО сектора и др.

Просторни приступ је подразумијевао дефинисање територије обухвата плана, која се у овом случају поклапа са административним границама општине Братунац, те укључује територију општине класификовану као рурално подручје. Иако званичне категоризације руралног подручја у Републици Српској нема, за потребе израде ове Стратегије она је урађена користећи критеријума густине насељености од 150 становника по км². Примјеном тог критеријума на ниво насељених мјеста и комбиновањем просторних података и података пописа становништва из 2013. године извршена је подјела територије општине Братунац на рурална и урбана подручја. Према тој подјели урбани дио општине чине центар општине и насељена мјеста Кравица, Реповац и Бјеловац, а остатак територије општине испуњава услове да буде третиран као

рурално подручје. Пошто се све општине које имају више од 50% руралног подручја класификују у руралне општине, у овом случају се може сматрати да је то случај и са општином Братунац.

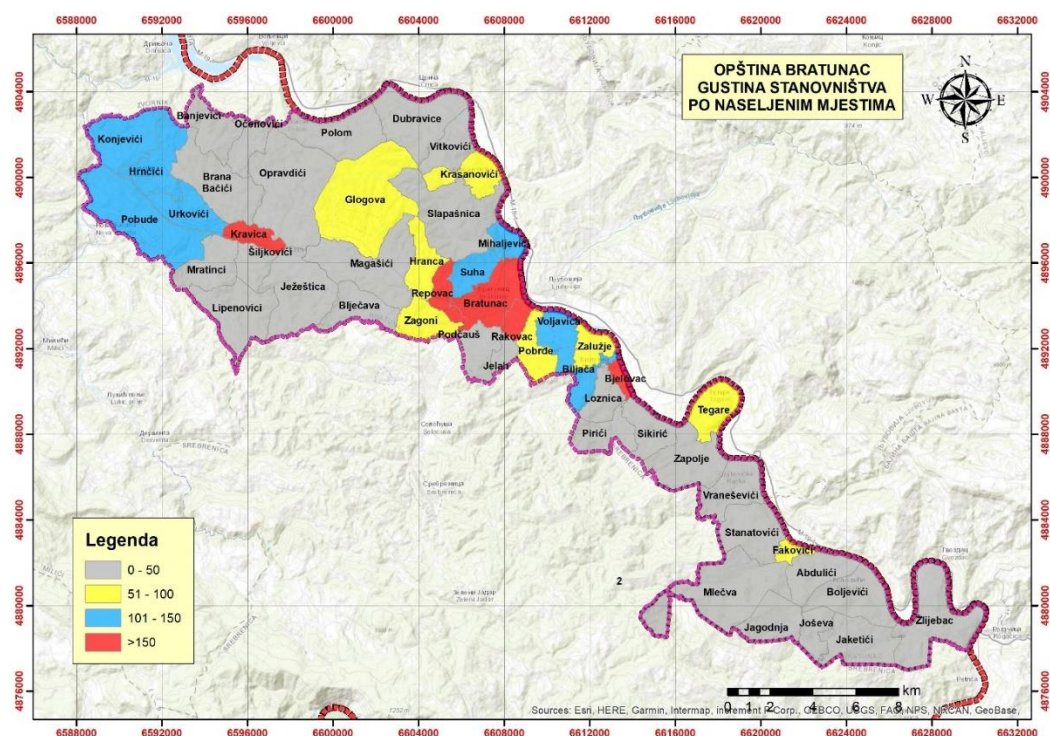

Извор: МПШВ РС (Б. Марковић).

Карта 1. Подјела територије општине Братунац на урбани и рурални дио

Партиципативни приступ примијењен је укључивањем свих локалних актера у процес израде Стратегије коришћењем различитих алата током све три фазе процеса стратешког планирања: радионице, интервју, процјене.

Припремна фаза се односила на мапирање актера од значаја за укључивање у процес планирања. На основу спроведене идентификације, током прве припремне радионице, именован је Локални експертски тим за рад на изради Стратегије руралног развоја, као и контакт тачка, односно координатор тима.

Фаза анализе обухватала је прикупљање података из секундарних извора о релевантним аспектима стања, прикупљање квалитативних података и анализу података са трендовима и закључцима. Секундарни подаци су преузети од Министарства пољопривреде, шумарства и водопривреде РС, Републичког завода за статистику РС, Завода за запошљавање РС, Агенције за посредничке, информатичке и финансијске услуге, Туристичке организације општине Братунац, Агенције за мала и средња предузећа РС и релевантних одјељења Општине Братунац.

Дефинисање стратешке платформе подразумијевало је дефинисање визије развоја сектора пољопривреде и руралних подручја до 2027. године, као и хијерархије циљева са припадајућим индикаторима, односно логике интервенције за будући стратешки период. Ова фаза је такође укључивала усклађивање са плановима вишег нивоа на локалном, републичком и државном

нивоу, као и главним стратешким смјерницама нове Заједничке пољопривредне политике Европске уније везаним за Зелени договор.

Стратегија руралног развоја општине Братунац је документ израђен по принципима транспарентности, уз отвореност према јавности у свим фазама његове израде. То је урађено кроз неколико радионица на којима су вођење стручне и јавне дискусије. У тим дискусијама и разговорима су учествовали сви заинтересовани актери, чланови локалног експертског тима за израду Плана и остали заинтересовани актери са директном или индиректном улогом у конципирању и након тога практичном провођењу Стратегије. На тај начин је Стратегија руралног развоја општине Братунац постао заједнички производ представника јавног, пословног и цивилног сектора, чиме је осигуран учинак на квалитету завршног формата Стратегије.

Процес консултација

Стратегија руралног развоја општине Братунац 2023–2030. је припремљена уз потпуну укљученост заинтересованих актера на локалном нивоу као и општинских власти.

У току реализације пројекта одржано је неколико састанака с именованим контакт тачкама и Начелником општине у циљу вођења консултација око припреме Стратегије руралног развоја општине Братунац. Такође, одржано је и неколико радионица, са представницима јавног, пословног и цивилног сектора, како би се постигао консензус око идентификовања актера који требају бити укључени у процес израде Стратегије, идентификовања структуре будуће Стратегије, структуре и извора података за анализу, валидације добијених резултата анализе, SWOT анализе, те консензуса око приоритета будућег развоја и начина дјеловања. Радионице су уједно имале и циљ обуке локалних представника на теме: развоја локалне заједнице, стратешког планирања, руралног развоја, Заједничке пољопривредне политике и др. Осим радионица становници руралних подручја и пословни субјекти у сектору су имали прилику да учествују у анкети кроз попуњавање упитника са питањима која су се односила на услове пословања и ограничења с којима се суочавају.

Процес јавних консултација је одржан и након што је финализиран стратешки план развоја пољопривреде и руралних подручја општине Братунац. У току тога процеса, учесници из руралних средина и локалне власти имали су прилику дати коментаре на план и измјене су уврштене у финални документ, прије него што је званично представљен грађанима и властима на завршној радионици.

Стратегија руралног развоја општине Братунац рађена је у складу са методологијом коју за стратегије јединица локалне самоуправе предвиђају Закон о стратешком планирању и управљању развојем у Републици Српској и Уредба о стратешким документима у Републици Српској.

1. СИТУАЦИОНА АНАЛИЗА

Анализа стања уређена је на бази анализе природних и демографских карактеристика руралних подручја општине Братунац, која заузимају сву територију општине изузев урбаног центра општине и насељених мјеста Реповац, Бјеловац и Кравица. Неки од података су могли бити разграничени између руралних и урбаних подручја општине, а у неким случајевима су подаци били доступни само за подручје читаве општине, при чему се подразумева да су они релевантни и за њен рурални дио који доминира по површини и броју становника.

1.1. Географски положај

Општина Братунац се налази у источном дијелу Републике Српске и Босне и Херцеговине. Простире се на површини од 293 км². Смјештена је у регији Средњег Подриња. Граничи се са градом Зворником и општинама Милићи и Сребреница у Републици Српској, те општинама Љубовија и Бајина Башта у Републици Србији. Дужина обале ријеке Дрине која се налази на територији општине је 68 километра, а 30% територије налази се у равничарском појасу уз ријеку Дрину, док остатак чини брдски дио општине. Град се налази у равничарском дијелу на надморској висини од 175 метара. Највиши врхови су Јаворак (1.098 мнм), Хрг (1.032 мнм), Бијели камен (808 мнм) и Чауш (778 мнм). Кроз град протичу двије ријеке, Крижевица и Глоговачка ријека. Територија општине је у административном смислу подијељена на 27 мјесних заједница.

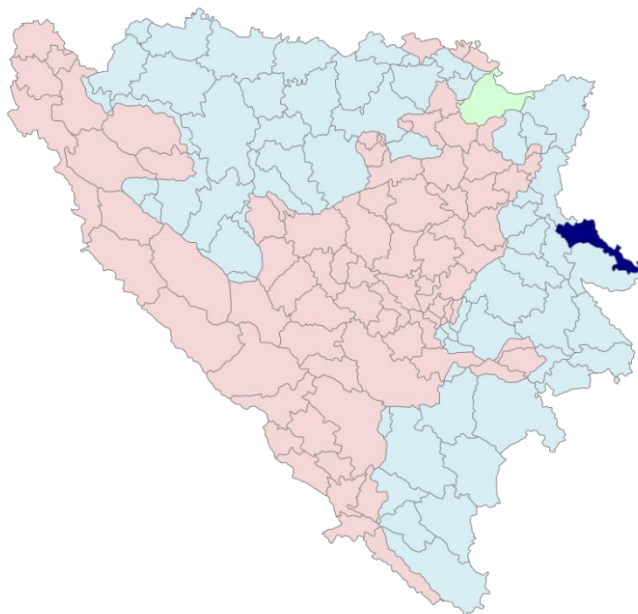

Карта 2. Положај општине Братунац

Подручје општине Братунац се налази између 44° 01' 34" и 44° 16' 39" сјеверне географске ширине и 19° 05' 54" и 19° 37' 25" источне географске дужине. Најјужнија тачка обухвата налази се на подручју насељеног мјеста Жлијебац (брдо Побрњача), док је најсјевернија тачка лоцирана на подручју насељеног мјеста Бањевићи. Најзападнија тачка је на ријеци Јадар (која представља сјеверозападну општинску границу), на подручју насељеног мјеста Коњевићи, а најисточнија тачка на ријеци Дрини, на подручју насељеног мјеста Жлијебац (код засеока Доњи Ватљевићи). Иначе, најисточнија тачка општине Братунац истовремено представља и најисточнију тачку БиХ.

Простор општине представља источни дио регије Бирач која се протеже од планине Јавор до ријеке Дрине у средњем Подрињу. Западни дио општинске територије носи назив Лудмер (по истоименој планини). У складу са врстом регионализације, подручје општине је смјештено у различите регионалне цјелине, зависно од водећег критеријума и аутора класификације. Подручје општине Братунац пресјеца најзначајнија друмска саобраћајница кроз источни дио БиХ и РС која повезује централну Босну и Србију: Сарајево – Соколац – Власеница – Братунац – Зворник – Лозница.

1.2. Рељеф

У обухвату општине може се издвојити више физичко–географских цјелина: композитна долина Дрине са кратким притокама на највећем дијелу општинске територије, планина Осат на југу, као и ниских планина Глогова и Лудмер са долином Јадра на западу општине. Најнижа тачка општине Братунац је на излазу ријеке Дрине са општинске територије, западно од центра насељеног мјеста Полум и износи 160 м. Највиша тачка се налази на планини Осат. Ријеч је о врху Јаворак који има висину од 1.098 м и лоциран је на подручју насељеног мјеста Млечва. Просјечна надморска висина подручја општине Братунац износи 412 м. Геоморфолошки развој условио је различите облике рељефа. Заступљена су два главна генетска типа рељефа: флувијални и крашки. Крашки тип рељефа је доминантан у сјеверозападном дијелу општине на подручју планине Глогова. У рељефу се, што се тиче морфологије, разликују пространа ријечна долина Дрине са мањим долинама њених лијевих притока (Слапашничка ријека, Глоговска ријека, Крижевица, Побрдска ријека, Сашка ријека, Лозничка ријека, Запољска ријека, Грабовичка ријека, Млечванска ријека, Јагодња) окружена планином Глогова на сјеверозападу, Лудмером на западу и планинским масивом Осата на југу. Ријека Јадар са највећом десном притоком Кравица одводи воде западног дијела општинске територије. Иначе, водоток Дрина представља ерозиону базу и дрен читавог простора општине.

У морфологији рељефа посебно се издвајају клисурске долине Млечванске ријеке (већи дио тока) и Јагодње (у горњем дијелу тока), као и на појединим дијеловима тока Дрине (композитна долина). Једна од рељефних специфичности општине Братунац је појава ријечне пиратерије у јужном дијелу општине Братунац, на подручју насељеног мјеста Жлијебац. Ријеч је о ријечи Јагодња која је пробила своје развође и скратила ток према ријечи Дрини за око 2,3 км. Тиме је створена сува долина у дужини од око 2 км, дуж бившег тока према Дрини. Сљедећа табела показује морфометријске карактеристике општине Братунац.

Табела 1: Висински појасеви на подручју општине Братунац

Висински појас	Површина (ха)	Учешће територије (%)
до 200 м	2.749,92	9,39%
200–300 м	4.814,16	16,43%
300–400 м	7.194,76	24,56%
400–500 м	6.486,16	22,14%
500–600 м	4.614,84	15,75%
600–700 м	2.251,28	7,68%
700–800 м	690,56	2,36%
800–900 м	287,44	0,98%
900–1000 м	160,96	0,55%
изнад 1.000 м	44,44	0,15%
УКУПНО:	29.295	100%

Нагиб терена. Равни терени (0–2°) чине свега 8,96% укупне површине општине. Повољни нагиби за ратарство и урбанизацију (0–7°) има око 22% површине општине. Ови терени се првенствено простиру у долиномском дијелу општине (долине Дрине и Јадра). Учешће умјерено стрмих и стрмих терена (7–25°) је највеће и износи укупно 72,58%. Са нагибом већим од 25° (веома стрми и врлетни терени) је 5,36% површине општине и она се може користити за мањи број намјена, првенствено за шумарство и зимски туризам.

Експозиције рељефа. Експонираност рељефа према различитим странама свијета је његова значајна карактеристика која утиче на начине коришћења простора, прије свега за становање, пољопривреду и зимски туризам. Сјеверне експозиције генерално нису повољне за пољопривреду и становање, али се препоручују за скијашке терене. Највеће учешће у структури површина према експонираности имају сјеверно експонирани терени (осојни терени). Оваква структура површина коинцидира са генералним правцем пружања рељефа на подручју обухвата плана.

1.3. Хидрогеолошке карактеристике

Приликом хидрогеолошког рејонирања општине Братунац узети су у обзир литолошки састав картираних јединица, тектонски склоп терена, геоморфолошке карактеристике, типови издани и њихово распрострањење, затим њихова издашност, услови прихрањивања и дренарања подземних вода. На основу наведених чинилаца на истражном простору издвојени су сљедећи типови издани: (1) збијени тип издани, (2) карстни тип издани; (3) пукотински тип издани и (4) хидрогеолошки комплекс са претежно пукотинском порозношћу и дјелимично условно „безводни“ дијелови терена. Збијени тј. интергрануларни тип издани формиран је у алувијалним и терасним седиментима које карактерише добра водопропусност. Имајући у виду релативно велико површинско распрострањење ових седимената као и њихову значајну дебљину и добре филтрационе карактеристике овај издан има велики значај за експлоатацију подземних вода на територији општине Братунац. Најзначајнија је издан формирана у шљунковитим и пјесковитим седиментима и та издан може да има и нешто већу издашност. У овим седиментима је формиран збијени тип издани са слободним нивоом издани. Смјер кретања подземних вода зависи од нивоа воде у површинским токовима, тако да у периоду високих вода ријека „храни“ издан, док у периоду ниских вода издан „храни“ ријеку. Прихрањивање издани се врши на рачун инфилтрације атмосферских талоба, те прихрањивањем из ријеке или других издани. Дренарање се обавља вјештачки преко бунара или других водозахватних објеката, као истицањем вода у ријеку. Карстни тип издани је формиран у тријаским седиментима. Карстни тип издани има добру водопропусност и формиран је у различитим варијететима кречњака и доломитичних кречњака. Водоносност овог типа издани зависи од степена скаршћености кречњачких седимента. Најчешће је поред карстног заступљен и пукотински тип издани. Прихрањивање ове издани се обавља на рачун инфилтрације атмосферских талоба, док се дренарање обавља преко извора. Пукотински тип издани је формиран у магматским стијенама које карактерише средња водопропусност и које имају ограничено распрострањење на општини Братунац. Овдје се прије свега мисли на серпентините и даците. Пукотински тип издани је формиран и у карбонском комплексу теригених стијена (пјешчари, кварцне брече, конгломерати). Хидрогеолошки комплекс са претежно пукотинском порозношћу и дјелимично условно „безводни“ дијелови терена је представљен најраспрострањенијим стијенама палеозојске старости. Ови седименти су и хидрогеолошки изолатори, али је и у њима могуће формирање мањих количина подземних

вода које се могу локално користити за водоснабдијевање. На ово указује и појава већег броја мањих изора (до 1 л/с) који карактеришу ову област. Ови седименти такође представљају и баријеру кретања вода карстног типа издани, те се на контакту ових седимената и тријских кречњака појављују врела са значајним количинама подземних вода. У условно безводне дијелове терена и то слабе водопрпусности спадају и делувијални седименти који могу да буду носиоци мањих количина подземних вода и воде ове издани се могу користити за индивидуална водоснабдијевања. Тренутно је дефинисана зона санитарне заштите изворишта „Бјеловац“ које се користи за водоснабдијевање Братунаца и границе зона санитарне заштите су приказане су на слици испод:

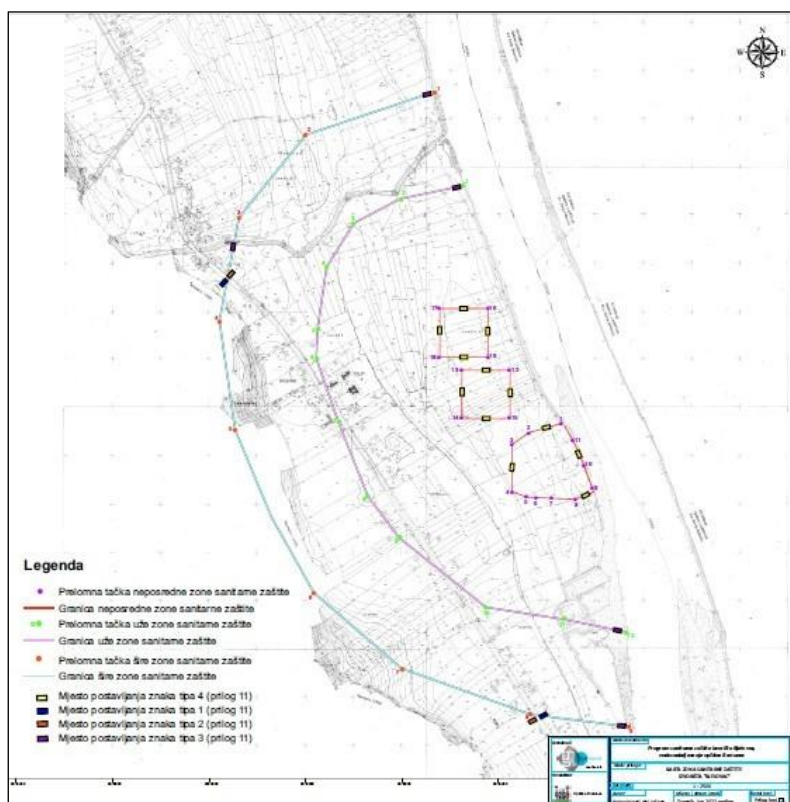

Карта 3. Зоне санитарне заштите изворишта Бјеловац

1.4. Клима

Општина Братунац се налази готово у средишту умјереног појаса у подручју источне Босне. Климатске карактеристике ове општине одређује утицај интензивне размјене тропских и поларних ваздушних маса и знатне циклонске активности, нарочито на Јадранском мору. Поред тога, ове карактеристике су условљене одликама атмосферске циркулације макро нивоа изнад Европе и Атлантског океана, док је зими, због отворености простора општине према сјеверу и сјевероистоку, читава територија изложена утицају хладних ваздушних маса које продиру са подручја Русије и Украјине при формирању јаког сибирског антициклона. Планински вијенац Динарида спријечава значајнији утицај Медитерана на климу овог простора. Додатан утицај хладних ваздушних маса са сјевероистока остварен је непосредним контактом већег дијела општине са долином Дрине. Усљед свих ових утицаја већи дио општине Братунац има умјерено континенталну климу са оштрим зимама и топлим љетима, коју знатно модификују морфологија

терена и други локални фактори. Са повећањем надморске висине, на југу општине клима прелази у претпланинску умјерено континенталну климу. Нажалост, на подручју општине Братунац никад није било праћења климатских параметара путем сталне метеоролошке станице. Најближа је метеоролошка станица Љубовија, која територијално припада Републици Србији и лоцирана је на десној страни ријеке Дрине. Узевши у обзир чињенице да је надморска висина општинских центара Братунца и Љубовије практично идентична, да су удаљени око 3,6 км, те да имају сличне рељефне карактеристике, основано се може претпоставити да се и климатске карактеристике утврђене за Љубовију незнатно разликују од оних које карактеришу Братунац.

Температура ваздуха. Термички режим атмосфере изнад подручја општине Братунац се због близине најбоље може анализирати на основу података са метеоролошке станице Љубовија.

Табела 2. Средња мјесечна и годишња температура ваздуха у периоду 1990–2009. година на метеоролошкој станици Љубовија

°C	Мјесец												Годишњи просјек
	I	II	III	IV	V	VI	VII	VIII	IX	X	XI	XII	
	0,6	2,7	6,8	11,6	16,5	19,6	21,0	20,9	16,2	12,3	6,5	1,8	11,4

Просјечна годишња температура ваздуха од око 11°C је првенствено карактеристична за равничарски (долински) дио општине. У планинском подручју, на југу општине, просјечна годишња температура ваздуха је значајно мања и у највишим подручјима око 1.000 мнв износи око 7°C.

Падавине. Сљедећа табела показује вриједности средњих мјесечних количина и средње годишње количине падавина утврђених на метеоролошкој станици Љубовија.

Табела 3. Средња мјесечна и годишња сума падавина у периоду 1990–2009. година на метеоролошкој станици Љубовија

мм	Мјесец												Годишња сума
	I	II	III	IV	V	VI	VII	VIII	IX	X	XI	XII	
	57,7	55,8	63,5	64,8	77,7	113,2	83,1	82,3	87,7	83,8	77,9	76,5	923,7

У највећем дијелу општине количине падавина се креће у распону од 900 до 1.000 мм, док је у самој долини Дрине то 800–900 мм, при чему на крајњем југоистоку општине пада и испод 800 мм. У годишњој расподјели падавина љето и јесен биљеже нешто већу количину падавина у односу на прољеће, што показује извјестан утицај Медитерана.

Табела 4. Средња годишња дужина трајања сњежног покривача у периоду од 1990–2009. година на метеоролошкој станици Љубовија

Година	1990.	1991.	1992.	1993.	1994.	1995.	1996.	1997.	1998.	1999.	Просјек (1990–2009)
Дана	13	–	18	41	16	51	45	29	24	30	
Година	2000.	2001.	2002.	2003.	2004.	2005.	2006.	2007.	2008.	2009.	Просјек (1990–2009)
Дана	20	30	10	35	30	35	29	17	16	26	

Према подацима из периода 1990–2009. година у току године сњежни покривач се просјечно задржава око 27 дана.

Вјетар. Преовлађујући вјетрови у току године у равничарском дијелу општине су сјеверозападни и западни вјетар, а највећу средњу брзину имају вјетрови из јужних праваца (југоисточни вјетар). Просјечне брзине вјетра су ниске. Тишине су доста изражене.

1.5. Подручја са природним ограничењима за пољопривредну производњу

Мапирањем терена примјеном ГИС технологије за потребе пројекта „Одрживи економски развој и заштита животне средине подручја са природним ограничењима у БиХ (АНЦ БиХ пројекат)“ утврђено је да општина Братунац има 8.810 ха (30,1%) пољопривредног земљишта.

На основу класификације коју је урадио експертски тим АНЦ пројекта, подручје општине Братунац испуњава услове да буде сврстано у подручје мање повољно за бављење пољопривредном производњом. За класификацију подручја кориштени су критеријуми релевантни за разграничење АНЦ (ANC је енглески акроним за „areas with natural or other area-specific constraints“, тј. подручја са природним ограничењима) подручја у Европској унији која су регулисана уредбом број 1305/2013.

Општина Братунац испуњава услов (најмање 60% пољопривредног земљишта са ограничењем) да буде сврстана у АНЦ подручје по пет од укупно осам критеријума¹: надморска висина, нагиб терена, глиновитост, дубина (плиткоћа) и киселост пољопривредног земљишта. У томе доминирају два критеријума, нагиб терена и киселост земљишта, а преостала три се, с обзиром на мали број ха на којем су ограничења присутна, могу занемарити. Степен ограничења према сваком од критерија релевантних за класификацију територије општине Братунац у АНЦ подручје приказан је у наредној табели (дистрибуција сваког од ограничења на територији општине приказана је на картама за сваки критеријум посебно, а те карте су прилог овог документа).

Табела 5. Статус пољопривредног земљишта општине Братунац са становишта повољности за бављење пољопривредном производњом (АНЦ критеријуми), 2022.

Критеријум	Гранична вриједност	Пољопривредног земљишта		Број карте у прилогу
		ха	%	
Надморска висина	>800 м	40	0,50%	Карта 5
Нагиб терена	>15°	5.533	62,8%	Карта 6
Садржај глине у површинском слоју (100 цм)	>30%	2	0,03%	Карта 7
Дубина од површине тла до матичног супстрата	<30 цм	125	1,42%	Карта 8
Прекомјерна киселост	pH<5	5.806	65,9%	Карта 9
Укупно пољопривредне површине у АНЦ		6.679	75,8%	

Када се кумулирају подаци по основу свих пет критеријума, укупно 75,8% површине пољопривредног земљишта општине Братунац испуњава услове за класификацију у подручја мање повољна за пољопривредну производњу (Карта 5). То потврђује да су пољопривредници

¹ За уврштавање у АНЦ подручје довољно је задовољити један од укупно осам критерија.

хендикепирани неповољним утицајима природе у бављењу пољопривредном производњом, за што тренутно не добијају никакве новчане компензације. Када Република Српска усвоји одговарајуће прописе којима ће АНЦ подручја бити верификована, биће испуњене претпоставке за увођење додатних плаћања онима који се баве пољопривредном производњом у АНЦ подручјима.

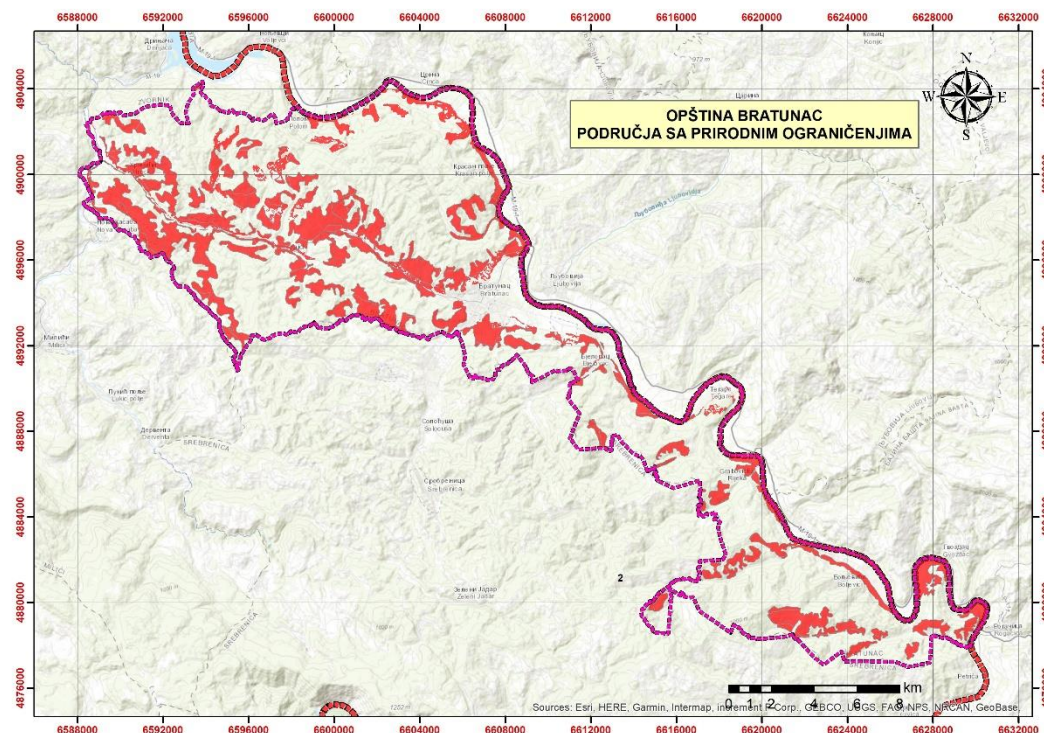

Извор: АНЦ пројекат (2022).

Карта 4. Пољопривредно земљиште општине Братунац са природним ограничењима

1.6. Пољопривредно земљиште

Цјелокупна територија општине налази се у појасу умјерено континенталне климе, с великим равничарским појасом уз лијеву обалу Дрине, гдје је надморска висина просјечно 174 м, на који се ка унутрашњости општине наставља брдски појас (70% цјелокупне површине општине), надморске висине од 300 до 1.098 м. Земљиште уз ријеку Дрину, као равничарски појас обухвата 30% укупне територије општине и представља значајан природни ресурс.

Педолошке карактеристике земљишта. Подручје Братунца је релативно богато са квалитетним пољопривредним земљиштима. Најбоља пољопривредна земљишта се налазе у уским долинама ријека (посебно Дрине), као и њихових притока (алувијална и флувијална земљишта). Повољнија земљишта се могу наћи и на планинским заравнима и заравњеним површима. Ту су заступљена земљишта типа еутрични камбисол и смеђе земљиште на кречњаку или калкокамбисол. Као лошија земљишта могу се сматрати дистрично (кисело) смеђе и псеудоглеј. Дистрична смеђа земљишта су углавном шумска (око 3/4 подручја општине), док се псеудоглеји налазе у низијским дијеловима и развили су се на непропусним глинама. У долинама многих ријека и рјечица, водни режим још увијек није регулисан, тако да су поплаве честа појава, или је висок режим подземних вода. Доминантни типови земљишта су флувисоли или алувијална

земљишта са мјешавином колувијалног материјала који се сноси са околних планина. На заравњеним површима преовлађују плитка и средње дубока земљишта из класе камбичних земљишта или су то црнице на кречњацима. Ова земљишта се екстензивно користе као пашњаци или природне ливада за узгој оваца и говеда.

Табела 6. Типови земљишта на подручју општине Братунац

	Кисело смеђе тло	Еутрично смеђе тло	Алувијално тло	Калкомбисол	Псеудogleј	Сирозем	Водна површина	Без података
Тип земљишта	75,15%	11,47%	7,73%	1,84%	1,17%	0,15%	0,54%	1,95%

Извор: ФАО (2011).

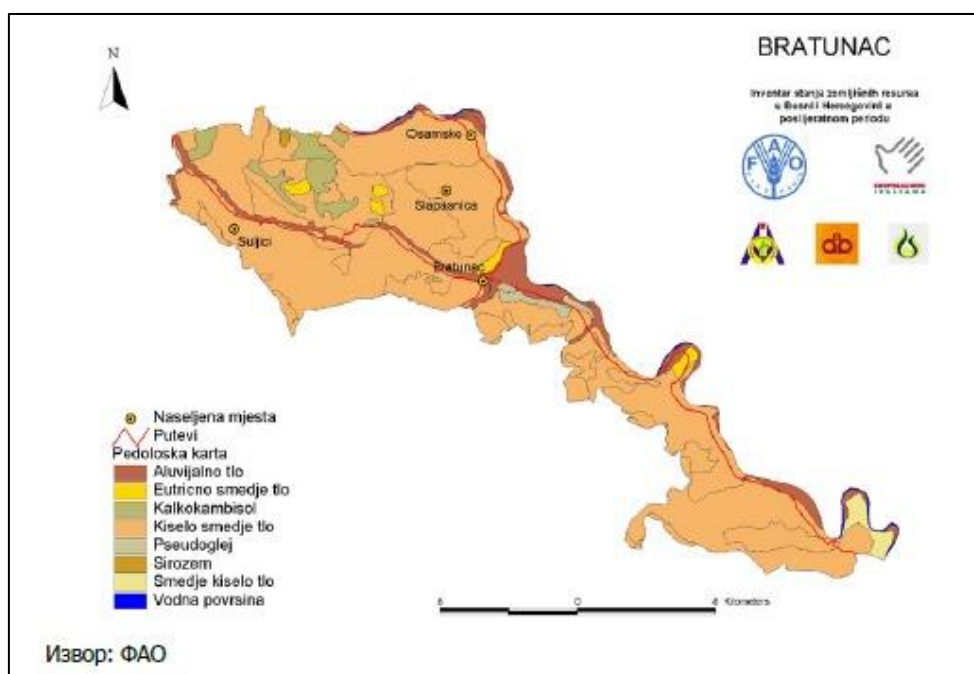

Карта 5. Педолошка карта општине Братунац

Структура пољопривредног земљишта према начину коришћења. Према начину коришћења земљишта у општини Братунац доминирају шуме са 66,75%²² (што се види из карте у наставку). Осталу трећину земљишта чине разне категорије кориштеног или запуштеног пољопривредног земљишта и урбанизоване површине.

²² ФАО, Инвентар стања земљишних ресурса у Босни и Херцеговини у послужератном периоду - општина Братунац, 2011. година.

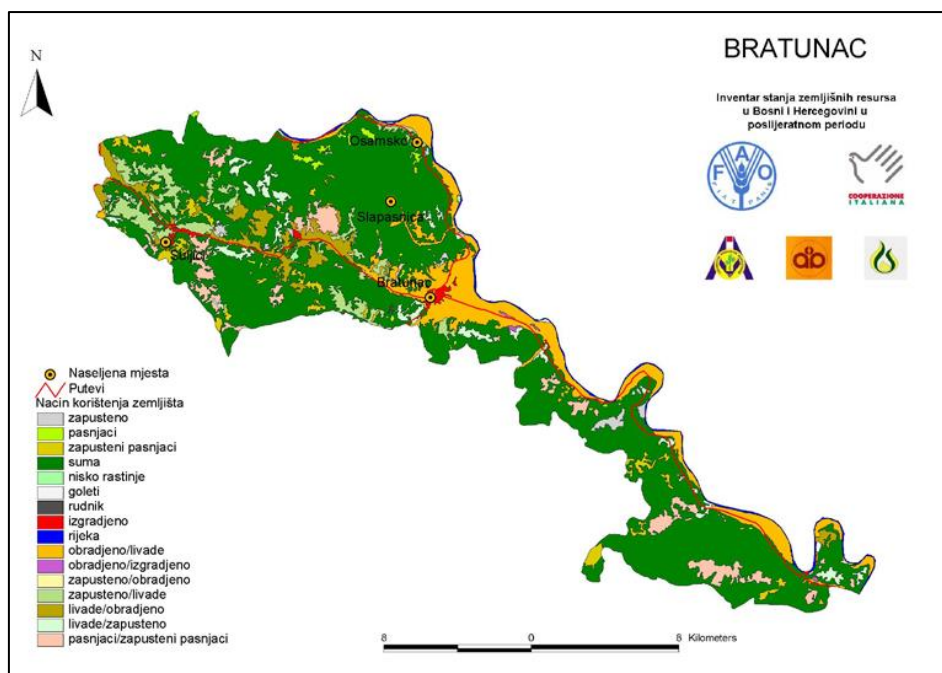

Извор: ФАО (2011)

Карта б. Начин коришћења земљишта на подручју општине Братунац
 Према катастарским подацима из 1991. године, на подручју општине Братунац регистровано је 10.736 ха обрадивих површина, од чега се на оранице односило 9.379 ха, на ливаде 617 ха и на воћњаке 740 ха. Након ратног периода, катастарско стање површина земљишта није битније измијењено. Од укупно 16.698 ха земљишта у индивидуалном сектору, на пољопривредно земљиште односи се 68% (11.350 ха), на шумско земљиште 30,3% (5.054 ха), док се на неплодно земљиште односи 1,7% (294 ха).

Табела 7. Структура земљишних површина општине Братунац³

	Укупна површина	Ораница	Воћњаци	Ливаде	Пашњаци	Шуме	Неплодно
Приватно	16.698	9.087	734	587	942	5.054	294
Државно	12.463	287	8	31	377	10.846	914
Укупно:	29.161	9.374	742	618	1.319	15.900	1.218

Према подацима Републичког завода за статистику РС, од укупно 9.036 ха ораница и башта у приватном власништву, 2016. године је било обрађено 3.159 ха (35%), а необрађено 5.877 ха (65%).⁴ Поред мале обрадивости пољопривредног земљишта, додатни проблем је и његова фрагментација, тј. релативно мала просјечна величина парцела (карта б).

³ Општина Братунац, 2008.

⁴ Градови и општине Републике Српске, Републички завод за статистику Републике Српске, 2017. Преласком на нову статистичку методологију праћења начина коришћења пољопривредног земљишта подаци се више не публикују на општинском нивоу.

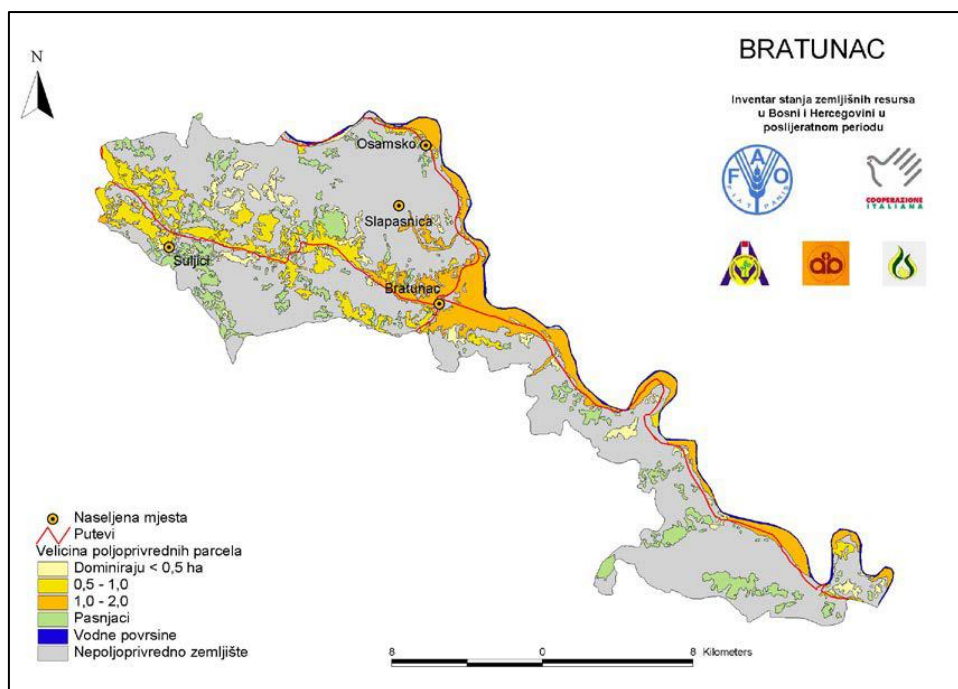

Извор: ФАО (2011).

Карта 7. Дистрибуција пољопривредног земљишта општине Братунац према величини парцела

Општина Братунац има доста неискоришћеног пољопривредног земљишта и добре предуслове за интензивну пољопривредну производњу, посебно у равничарском дијелу општине уз ријеку Дрину гдје је могућа примјена система за наводњавање захватањем воде из ријеке Дрине. У брдовитом дијелу општине нагиб терена је најчешће 10–15% што погодује узгоју јагодичастог воћа и традиционалних воћних култура (шљиве, јабуке, крушке, трешње, ораха и др.).

Пољопривредна подручја. Према студији организације ФАО „Инвентар стања земљишних ресурса у Босни и Херцеговини у послеријатном периоду – општина Братунац“ на подручју општине је издвојено 5 економско – еколошких зона: (1) Пољопривредна зона (долина ријеке Дрине, дио долине ријеке Слапашнице), (2) Пољопривредно–урбана зона (долине Глоговске ријеке, Крижевице и Кравице), (3) Урбана зона (централни дио насељеног мјеста Братунац), (4) Шумско– пашњачка зона (већи дио брдско – планинског подручја општине) и (5) Шумска зона (југоисточно брдско–планинско подручја општине).

1.7. Шуме и шумско земљиште

Стање шума и шумског земљишта. Одлуком Владе Републике Српске⁵ формирано је Доњедринско шумскопривредно подручје, којим управља и газдује Шумско газдинство „Дрина“ са сједиштем у Сребреници и шумским управама у Братунцу и Сребреници. Доњедринско шумскопривредно подручје формирано је спајањем бившег братуначког и сребреничког шумскопривредног подручја.

⁵ Сл. гласник РС, број 101/05,

Биолошке карактеристике⁶. Према еколошко–вегетацијској рејонизацији Босне и Херцеговине, Доњедринско шумскопривредно подручје припада прелазно илирско–мезијској области и Сребреничком рејону. Доњедринско шумскопривредно подручје већим дијелом припада низинском и брдском појасу, а мањим дијелом планинском. Читаво Доњедринско шумскопривредно подручје је у распону од 150 до 1.517 метара надморске висине.

Шумске фитоценозе задржале су се мозаично у зависности од орографско–едафских и антропогених утицаја. Заступљене су: шуме лужњака и обичног граба (*Carpino betuli – Quercetum roboris*), шуме сладуна и цера (*Quercetum confertae – cerris*), шуме цера и китњака (*Quercetum petraea – cerris*), шуме китњака и обичног граба (*Quercus – Carpinetum*) и шуме букве (*Fagetum montanum*), међу којима преовладавају шуме букве ацидофилног карактера (*Luzulo–Fagetum*) и шуме букве и јеле са смрчом (*Piceo–Abieti–Fagetum*). Нижи положаји припадају шумама лужњака и обичног граба, сладуна и цера (климатоналне за ово подручје), а виши предјели шумама букве и јеле без смрче. Мање површине припадају шумама са рецентним флувисолима, азоналној фитоценози врба и топола, у брдском појасу, шуми китњака и цера на топлим положајима, шуми букве, на хладнијим. Заравњени положаји, са дубљим земљиштима припадају шуми китњака и граба.

На подручју општине Братунац је око 11,5 хиљада ха шуме у државном власништву. Око 1.000 ха шума је узурпирано, тако да је неспорно око 10, 5 хиљада ха, а 484 ха су минирана. Високих шума је око 6,5 хиљада ха.

Табела 8. Стање шума и необраслог шумског земљишта – шуме у државном власништву

Категорија	Површина (ха)
Високе шуме са природном обновом	6.541,09
Високе шуме са природном обновом – минирано	340,73
Високе деградиране шуме	668,26
Високе деградиране шуме – минирано	61,96
Шумске културе	343,58
Шумске културе – минирано	2,71
Изданачке шуме	1.940,06
Изданачке шуме – минирано	71,49
Површине подесне за пошумљавање и газдовање	251,37
Површине подесне за пошумљавање и газдовање – минирано	7,44
Површине неподесне за пошумљавање и газдовање	211,72
Укупно	9.956,68
Укупно минирано	484,33
Узурпације	1.030,34
Укупно неспорно	10.441,01
Укупна површина шума на подручју општине Братунац	11.471,35

У сљедећој табели приказане су површине и дрвне залихе шума у приватној својини за подручје општине Братунац.

⁶ Ово поглавље је обрађено према; Стефановић, В., Еколошко-вегетацијска рејонизација Босне и Херцеговине, 1983.

Табела 9. Структура дрвне залихе по категоријама шума за приватне шуме на подручју општине Братунац

Категорија шума и шумског земљишта	Површина категорије у ха	Запремина (м ³)	
		По ха	Укупно у м ³
Високе шуме са природном обновом	1.312	215	281.699
Шумске културе	14	75	1.052
Изданачке шуме	3.755	156	587.133
Изданачке шуме – минирано	46	146	6.738
Укупно шуме	5.127	171	876.622
Површине подесне за пошумљавање	9	–	–
Површине неподесне за пошумљавање	19	–	–
Укупно шумско земљиште	28	–	–
Приватне шуме	5.156	170	876.622

Ловство. Ловиште „Чауш“ је установљено на подручју општине Братунац. Ловачко удружење „Чауш“ Братунац има Ловну основу за ловиште „Чауш“ за период важности до 31.03.2031. године. Граница ловишта је установљена на подручју цијеле општине Братунац, а његова површина се поклапа са административном границом и површином општине Братунац. Ловиште је, у односу на надморску висину, типично брдско, а према типу и намјени је спортско – рекреативно. У њему постоје повољни станишни услови за: срнећу дивљач, дивље свиње, медвједе, зечеве, фазане, јаребице пољске, дивље патке, видре, вјеверице, сове, јастребове, дивље голубове, грлице и друге врсте дивљачи (сисара и птица) којима одговарају постојећи станишни услови. Основне врсте дивљачи су: срнећа дивљач, дивља свиња, медвјед, зец, фазан и дивља патка. По годишњем плану предвиђен је одстрел и коришћење следећих врста дивљачи: 26 срндаћа, 23 срне и 3 ланета; 2 медвједа; 22 дивља вепра, 21 крмача и 33 прасади; патке 100 јединки; фазанска дивљач 95 јединки и зец 93 јединке.⁷

Заштићена подручја природе. На подручју општине Братунац не постоје формално заштићена подручја природе у смислу важећег Закона о заштити природе. Према ФСЦ стандардима на подручју општине Братунац не постоје издвојене заштићене површине. Потребно је нагласити да је кроз различите планске документе предвиђена заштита сљедећих локалитета: Подград – заштићени пејзаж и Зворничко језеро – Дрињача – Јадар – заштићени природни предјели.⁸

Потенцијалне могућности у коришћењу љековитог биља. Основ животне средине на овом шумскопривредном подручју чине природни ресурси шумског дрвећа, грмља и приземне вегетације. Они заједно као шумски екосистеми представљају значајну природну, а у исто вријеме и производну категорију која је од општег и посебног интереса за привредни развој овог подручја. На овом подручју није вршено утврђивање бројности љековитог биља на репрезентативним узорцима, али је евидентирана учесталост и распрострањеност на основу визуелних запажања. На основу ових података запажена је и дјелимично утврђена појава сљедећих врста љековитог и ароматичног биља, приказана у табели бр. 10.

⁷ Извор: Подаци из Ловачког удружења „Чауш“ Братунац (2021).

⁸ Извор: Просторни план РС.

Табела 10. Врсте љековитог и ароматичног биља на подручју општине Братунац

Латински назив	Народни назив	Употреба дијелова
<i>Hypericum perforatum</i> L.	Кантарион	Стабло и цвијет
<i>Allium ursinum</i> L.	Дивљи лук, сријемуш	Стабло и гомољ
<i>Achillea millefolium</i> L.	Хајдучка трава	Стабло и цвијет
<i>Thymus serpyllum</i> L.	Мајчина душица	Стабло и цвијет
<i>Asperula odorata</i> L.	Лазаркиња	Стабло и цвијет
<i>Rubus hirtus</i> Waldst. Et. Kit	Дивља купина	Коријен, стабло и плод
<i>Juniperus communis</i> L.	Смрека, вења, клека	Плод
<i>Crataegus monogyna</i> L.	Глог	Плод
<i>Corylus avellana</i> L.	Љеска	Плод
<i>Atropa belladonna</i> L.	Велебиље, буника	Стабло и лист
<i>Urtica dioica</i> L.	Коприва	Коријен и лист
<i>Valeriana officinalis</i> L.	Одољен	Коријен
<i>Sambucus nigra</i> L.	Базга, зова	Цвијет и лист
<i>Vaccinium myrtillus</i> L.	Боровница	Плод и лист

Наведене биљне врсте налазе се на њиховим природним стаништима и јављају се појединачно или у већим групама. Познато је да биљке у току године не садрже исте количине љековитих материја, већ се њихов садржај у току њиховог развоја и раста мијења. Тако се лист сабира у току цвјетања, дакле у вријеме када садржи највеће количине активних материја. Подземни дијелови биљака, а посебно коријен вади се у јесен, на крају вегетационог периода, када је садржај активних материја највећи.

Корисне врсте гљиве и њихове производне могућности. Заступљеност јестивих гљива је значајна, што ствара потенцијалне могућности њиховог сакупљања. Користећи научне радове и објављену стручну литературу, у зависности од категорије шума, евидентиране су следеће највредније врсте гљиве на подручју општине Братунац.

Табела 11. Врсте гљива на подручју општине Братунац

Латински назив	Народни назив
<i>Boletus edulis</i> Bull.	Прави, јесењи врагањ
<i>Boletus aestivalis</i> Poul.	Прољетни, мрежаста врагањ
<i>Cantharellus cibarius</i> Fr.	Лисичарка
<i>Lactarius piperatus</i> L.	Мљечница
<i>Amanita caesarea</i> (Scop.) Pers.	Благва
<i>Macrolepiota prominens</i> (Sacc.) M.M. Moser	Бијела сунчаница
<i>Agaricus campestris</i> L.	Пољски шамшињон, рудњача
<i>Morchella conica</i> (L.) Pers.	Смрчак

Материјална корист од организованог сакупљања гљива је велика и позната, па је зато потребно урадити квалитетне програме у циљу коришћења ових природних потенцијала. Поред доброг познавања јестивих гљива, посебну пажњу треба обратити на отровне гљиве. На подручју општине Братунац, од отровних гљива, присутне су смртно отровна зелена пупавка (*Amanita phalloides* Fries.) и отровни врагањ (*Boletus satanus* Lenz) (лудара, бљутавка), које се јављају у буковим и храстовим шумама.

Риболов. Министарство пољопривреде, шумарства и водопривреде Републике Српске је Спортском риболовном друштву „Дрина“ из Братунца уступило на коришћење рибарско подручје општине Братунац.

На основу параметара физичко–географских карактеристика, геолошко–петрографског састава и морфолошких и климатских карактеристика, општина Братунац има развијену површинску ријечну мрежу. Укупна дужина сталних површинских водотокова је око 218 км, односно 0,75 км/км² што индицира на средње развијену и средње водоносну ријечну мрежу. Густина водотокова је такође око босанскохерцеговачког просјека и износи око 1,45 токова/км².

У односу на водоснабдијевеност, издвојене су четири категорије: велика ријека, ријека, мања ријека и већи поток. Једини водоток који има ранг велике ријеке је Дрина, која само једним дијелом припада општинској територији. Водотоци ранга ријека су представљени токовима Крижевице и Млечванске ријеке, са укупном дужином од око 8,5 км. Укупан број водотока ранга мањих ријека је 12, са укупном дужином од око 60,1 км. Најзначајније мање ријеке су: Дугинска, Слапашничка, Глоговска, Сашка, Грабовичка, Јагодња, Јадар, Кравица и др. Највећи број сталних водотока има ранг већих потока, њих 18, са укупном дужином од око 75 км. Присутни су на простору цијеле општине и представљају основне приточне елементе у цјелокупној ријечној мрежи. Водотоци овог ранга углавном су планинског карактера. Поред њих на подручју општине Братунац постоји велики број извора и врела сталне или повремене водоиздашности.

Најнижа дефинисана категорија површинске ријечне мреже општине су потоци и мањи потоци, чија је основна карактеристика изразита зависност о плувометријском режиму поднебља, односно изразита сезонска колебљивост. Из тог разлога није могуће одредити тачан број ових водотока који су стално водоиздашни, односно, њихов минимални број на подручју општине према процјени износи преко 100, са процијењеном дужином од преко 150 км.

Табела 12. Дужина сталне површинске ријечне мреже према појединим категоријама водотока

Категорија	Дужина (км)
Велика ријека	74,52
Ријека	8,44
Мања ријека	60,09
Већи поток	75,20
Укупно	218,25

На основу ихтиолошких истраживања у риболовним водама на подручју општине Братунац регистроване су следеће врсте риба.

Табела 13. Врсте риба на подручју општине Братунац

Латински назив	Народни назив
<i>Hucho hucho</i> L.	Младица
<i>Thymallus thymallus</i> L.	Липљен
<i>Salmo trutta</i> L.	Поточна пастрмка
<i>Barbus barbus</i> L.	Мрена
<i>Цхондростома насус</i> L.	Шкобаљ
<i>Gymnocephalus cernuus</i> L.	Балавац
<i>Abramis brama</i> L.	Деверика
<i>Zingel zingel</i> L.	Вретенар
<i>Barbus balcanicus</i> Kotlik, Tsig. Rab Berrebi	Сапача

Латински назив	Народни назив
<i>Alburnoides bipunctatus</i> Bloch	Плиска
<i>Cottus gobio</i> L.	Пеш
<i>Perca fluviatilis</i> L.	Гргеч
<i>Squalius cephalus</i> L.	Клен
<i>Rutilus pigus virgo</i> La Cepede	Плотица
<i>Vimba vimba</i> L.	Шљивар
<i>Barbatula barbatula</i> L.	Бркица
<i>Silurus glanis</i> L.	Сом
<i>Chalcalburnus chalcoides</i> Guldenstadt	Буцов
<i>Carassius gibelio</i> Bloch	Бабушка
<i>Lepomis gibbosus</i> L.	Сунчаница
<i>Scardinius erythrophthalmus</i> L.	Црвенперка
<i>Leucaspis delineatus</i> Heckel	Бјелица
<i>Rodeus sericeus</i> Pallas	Гавчица
<i>Gobio obtusirostris</i> Valenciennes	Кркуша
<i>Sabanejewia balcanica</i> Karaman	Вијун
<i>Lampetra planeri</i> Bloch	Поточна паклара

Теренска истраживања су показала да у рибарском подручју које припада општини Братунац, како по еколошким условима средине, тако и по саставу мјешовитог насеља риба, постоје повољни услови за егзистенцију врста вриједних за спортски риболов, од којих најзначајније мјесто заузимају: младица, липљен, поточна пастрмка, шкобаљ, плотица, клен буцов, мрена, деверика и сом.

Актуелно стање рибљег фонда (основни фонд) и природни прираст у водама рибарског подручја Братунац је на задовољавајућем нивоу, али је и поред тога потребно спроводити плански развој, очување и унапријеђење рибљег фонда. Будући да су ове воде предвиђене за спортски риболов неопходна је интервенција у погледу порибљавања, кроз планирани период од пет година, и то сљедећим врстама риба:

- Поточна пастрмка (5–10 цм) – 10.000 комада;
- Липљен (5–10 цм) – 2.000 комада и
- Младица (20–30 цм) – 600 комада.

1.8. Воде

Сливна подручја, површинске и подземне воде. Општина Братунац посједује значајан хидропотенцијал и има доста повољан географски и хипсометријски положај у односу на шири регион. Најзначајнији водоток је ријека Дрина. Остали значајнији водотоци који се налазе или протичу једним дијелом територијом општине Братунац су: Кравица, Љешња ријека, Крижевица, Глоговска ријека, Сашка ријека, Грабовичка ријека, Млечванска ријека, Јагодња, Подбрдска ријека, Слапашничка ријека. Цијело подручје општине Братунац (па тиме и сви водотоци припадају подсливу ријеке Дрине, односно сливу ријеке Саве). Општина Братунац је смјештена уз средњи ток ријеке Дрине (дужина тока на подручју општине износи 61,57 км). Овај дио тока (од ушћа ријеке Лим до Зворника) се карактерише уским и стрмим долинама, плитким алувијонима сиромашним подземном водом. Површина слива ријеке Дрине износи 7.321 км², просјечни протицај $Q_{ср}=124$ м³/сек, специфични протицај $Q_{сп}=17,1$ л/сек/км², протицај малих вода $Q_{мин.мј.95\%}=24,1$ м³/сек. Површина општине Братунац износи 292,95 км², што износи 3,99% слива. Ријека Дрина (на цијелом подручју општине Братунац) има међудржавни карактер

(граница са Србијом). Природно богатство водених токова општина је искористила за хватање вода из приобаља ријеке Дрине за дугорочно снабдијевање Братунца водом, док је сасвим занемариво коришћење воде за остале потребе (наводњавање пољопривредног земљишта, производња електричне енергије и сл.). Заступљено је коришћење воде ријеке Дрине за потребе туризма у љетњем периоду: градска плажа за купање, риболов, спуштање пловилима низ ријеку Дрину (Дринска регата). Осим водотока на подручју општине (ријеке Дрине са притокама) на локалитету Приседо (кота 639 мнм) егзистира мање језеро (локва) површине око 0,35 ха.

Подземне воде. Заобаља ријеке Дрине су значајни ресурси подземних вода. Подземне воде, иако имају тијесну интеракцију са површинским водама, представљају главни ресурс с којим се најприје рачуна у свим анализама снабдијевања насеља водом. По хидрогеолошким особинама и функцијама, распореди резерви подземних вода значајно варирају у простору чинећи следеће категорије: колектори пукотинско каверозне порозности, јако водопрпусни; колектори мјешовитог типа порозности и колектори интергрануларног типа порозности. За подручје општине Братунац су интересантни колектори интергрануларног типа порозности, који су садашњи водни ресурси општинског центра. Резерве подземних вода овог типа колектора се налазе углавном у оквиру алувијалних неvezаних седимената (шљункови, шљункасто-глиновити пијескови и пјесковите глине) који се налазе у приобаљима ријеке Дрине и већих притока. Дебљина ових слојева је врло различита и на мало мјеста прелази 50 м. Будући да слојеви имају различите дебљине и филтрационе особине, постојећи бунарски капацитети су од 1 до 100 л/сек. Прихрањивање ових ресурса се претежно врши из оближњих водотока, а мањим дијелом падавинама. У структури захваћених вода за потребе водоснабдијевања у БиХ око 90% чине подземне воде, а око 10% воде захваћене из водотока. По Дугорочном програму снабдијевања питком водом становништва и привреде у СР БиХ из 1988. год. за општински центар Братунац дугорочни водни ресурс је извориште „Бјеловац“ са издашношћу $Q_{\text{мин}}1/20=300$ л/сек из интергрануларних средина приобаља ријеке Дрине.

Ерозије и бујице. Важнији узроци који утичу на појаву ерозије су: геолошка подлога и педолошки састав тла, енергија рељефа (нагиб и експозиција) и густина хидрографске мреже, клима, режим падавина, вегетациони покривач, начин искориштавања земљишта и воде и други значајнији антропогени фактори. Резултат узајамног дејства свих ових и других узрока су ерозиони процеси, а међу главне узрочнике се сврстава вода. На подручју општине Братунац нису регистрована подручја која су значајније изложена ерозионом дејству вода (голети и сл.), међутим то не значи да ерозиони процеси нису присутни. Ерозиони процеси се углавном очитују у спирању површинског слоја терена и његовог транспорта снагом воде (водотоцима) и таложењу у нижим дијеловима водотока (акумулација и сл.), што доводи до продукције одређених количина наноса. Ово даље доводи до таложења материјала у коритима водотока, тиме се корита напуне и долази до заплављивања и запрудивања околних земљишта, као и до плављења, пошто корита постају недовољно пропусна за нормално отицање. Према подацима датим у Стратегији интегралног управљања водама Републике Српске до 2024. године, у сврху провођења заштитних мјера и радова на сузбијању ерозије у сливу Дрине, проглашени су за ерозивна подручја у укупној површини од 352 км², од чега је на подручју општине Братунац 121 ха (Сељански и Кутјешки поток).

Одбрана од поплава и уређење водотока. Простори уз ријеку Дрину на подручју општине Братунац (Братуначко поље између водотока и регионалног пута) су изложени плављењима код појаве великих вода. Плављењима су угрожена и подручја у доњим токовима ријека Глогове и

Крижевице. До сада нису проведене значајније мјере и радови на заштити подручја од поплава. Дијелови водотокова Глогове и Крижевице у градском подручју су регулисани. Потребно је наставити са регулацијом ових ријека у дужини од 3 км на подручју општине Братунац.

Водомјерне станице. На подручју општине Братунац не постоје инсталиране водомјерне станице на којима се врши стално мјерење водостаја на ријеци Дрини (и њеним притокама).

Квалитет вода. Према Уредби о класификацији вода и категоризацији водотока (Сл. гласник Републике Српске бр. 42/2001) водоток ријеке Дрине (на дужини цијелог тока, па тиме и подручју општине Братунац) је сврстан у другу категорију. Остали водотоци на подручју општине Братунац сврстани у прву категорију, чије воде треба да имају висок статус квалитета. Стварно стање квалитета вода је лошије него је предвиђено наведеном уредбом, пошто се фекалне воде насеља у већини случајева директно испуштају у водотокове без претходног пречишћавања. Водоток Крижевице је оптерећен отпадним водама Сребренице, а Сашка ријека отпадним водама рудника олова и цинка на простору општине Сребреница. Редовно праћење квалитета вода ријеке Дрине се врши узводно од Братунца (профил Фоча) и низводно од Братунца (профил Каракај). Врши се испитивање физичко–хемијских и хемијских параметара, санитарно–микробиолошких параметара и биолошких елемената квалитета. Опажања квалитета вода која се обављају на водотоцима Републике Српске показују да су одличан статус квалитета вода (I класа) задржали само малобројни мањи водотоци у планинским дијеловима.

Водна земљишта. Према Закону о водама, водно земљиште означава скуп земљишних честица које чине корита ријека, језера и акумулација, као и њихове обале до нивоа стогодишњих вода, односно до нивоа највише коте за акумулације. Када је у питању обухват плана (у коме за сада нема већих акумулација), површине под водама чине токови ријека, рјечица и потока. Генерално, ова врста земљишта се може дефинисати као земљишта која су стално или периодично прекривена водама. Највеће површине водног земљишта се налазе уз ријеку Дрину (инундациона подручја која се плаве при великим водама).

1.9. Руде и други минерални ресурси

На територији општине Братунац откривено је више лежишта и појава различитих минералних сировина и може се рећи да је општина богата са овим ресурсом. Као главне минералне сировине на територији општине Братунац могу се издвојити каолин, дацити и фелдспати, док су значајне и појаве гвожђа и мангана, као и жичане појаве олова и цинка.

Каолин. Лежишта каолина су констатована на више локација на територији општине. Значајнија појава и лежиште каолина је лежиште Братунац које се састоји од 3 просторно блиска тијела (Загони, Смољаве и Борићи). Укупне резерве каолина на подручју рудних тијела Смољане и Борићи процијењене су на 4,4 милиона тона.⁹ На основу хемијско–технолошких испитивања утврђено је да се сирови каолин (каолинска руда) из лежишта Братунац може користити у керамичкој индустрији за производњу керамичких плочица, украсне и декоративне керамике, а уз додаток коректива и за производњу чврсте керамике. Сепарисани, оплемењени каолин уз употребу дефлокулатора може се успјешно користити у индустрији fine керамике, у ватросталној индустрији, индустрији папира, гуме, пластичних маса и индустрији боја. Лежиште керамичких глина Јеловци 2 код Братунца се налази око 1,5 км југозападно од Братунца.

⁹ Према: Филипић (2007), преузето из Минералне сировине Републике Српске.

Лежиште опекарских глина Вољавица налази се око 4 км ваздушне линије јужно од Братунца. Вишегодишњим проспекцијским и детаљним геолошким испитивањима пластичних и полупластичних глина на подручју Братунца (Јеловци, Суха, Авдагине њиве, Околишта, Махмутовићи, Вољавица) утврђено је да повлату ових глина чине разнобојне цигларске глине, које су на локалитету Вољавица имале најоптималније резултате.

Фелдспати. Са економског становишта једно од најперспективнијих подручја појаве фелдспата на територији Републике Српске су братуначки гранитоиди. Калијски фелдспати су минерали који су међу најзаступљенијим у магматским и метаморфним стијенама. Лежишта каолинског дацита у Братунцу (Загони, Смољаве и Борићи) имају велике фелдспатске ресурсе, али немају утврђену комерцијалну вриједност.

Жични кварц. У подручју око Братунца, на површини око 60 км² регистровано је 13 појава жичног кварца: Велика Бара, Петровићи 1, Петровићи 2, Лоњин, Бљечева Ријека, Пећишта, Градац, Ликари, Обади, Велика Раван 1, Велика Раван 2. Једини расположиви податак је дебљина жица, која се креће од 0,2 – 1,2 м, а нема других података на основу којих би био могућ увид у њихове резерве.

Кровни шкриљци. У подручју између Братунца и Факовића кровни шкриљци су максимално распрострањени и најинтензивније локално коришћени. Још почетком прошлог вијека у мајданима Брезака добијене су плоче површине до 1 м² и дебљине 1–3 цм, а нешто мање плоче вађене су и у сусједним мајданима. Најперспективније подручје за организовану експлоатацију кровних шкриљаца је између Вољавице и Абдулића. Кровни шкриљци се овдје могу водити у облику плоча површине до 1 м² са дебљинама у распону 2 мм–2 цм.

Дацит. Лежиште дацита се налази сјеверно од Братунаца у зони Кобиљача–Михаљевићи. Дацит се може користити као добра основа у изградњи путева.

Кречњак. Лежиште кречњака Градац се налази око 12 км сјеверозападно од Братунца у подручју Поломског потока. На бази података хемијских испитивања, те прорачунатог садржаја СаСО₃, испитивани кречњак може се користити у сљедеће намјене: у индустрији шећера, као адитив у сточној храни, као сточна креда, за минерално ђубриво, за боје и лакове, као карбонатно пунило за индустрију гуме, као кречњак за металуршке сврхе, за калцификацију киселих земљишта, итд.

Метали. На подручју општине Братунац откривене су појаве мангана у зони Оправдића и Рогића у виду више малих сочива, гвожђа са мањим појавама у сјеверозападом дијелу општине, жице олово–цинка у зони распрострањења дацита и бакра – Тегаре и Михаљевићи.

1.10. Енергетски потенцијал

Енергетски потенцијали подручја општине Братунац нису у довољној мјери истражени. За њихово детаљно утврђивање потребно је урадити студију енергетских потенцијала општине Братунац која би за задатак требала имати детаљну квантификацију енергетских потенцијала општине. На подручју општине нема фосилних горива. Геолошка истраживања нису показала постојање угља, нафтних лежишта, као ни гаса.

Дрво. Дрво представља засигурно најзначајнији енергетски извор на подручју општине Братунац. Шуме и шумска земљишта по катастру чине 15.901 ха (54.51 % територије општине), а по подацима из пројекта CORINE LAND COVER (2006) 18.170 ха. У садашњем тренутку просјечни

годишњи прираст дрвне масе износи око 71.000 м³ дрвне масе. На огревно дрво отпада значајан дио те дрвне масе.

Хидроенергија. Босна и Херцеговина и Република Српска имају значајан неискоришћени хидропотенцијал. Генерално, уз дрво највећи енергетски потенцијал на подручју општине Братунац има енергија воде, ријека Дрина и њене притоке. Нажалост, овај потенцијал није у довољној мјери искоришћен. Тренутно, на простору општине нема хидроелектрана у функцији, иако постоје планови за изградњу већих хидроелектрана. У септембру 2011. године је потписан Споразум о успостављању стратешког партнерства између електропривреда Србије и Републике Српске и компаније SECI Energia ради реализације хидроенергетског пројекта „Средња Дрина“. Пројекат предвиђа изградњу три хидроелектране – Дубравица, Тегаре и Рогачица на ријеци Дрини, укупне инсталисане снаге 321 мегавата. Истовремено, анализе су показале да на подручју општине Братунац не постоји значајнији потенцијал за изградњу мини и малих хидроелектрана на притокама ријеке Дрине, као и на водотоку Кравица. Према подацима Одјељења за привреду и друштвене дјелатности Братунац, тренутно су у Братунцу изграђене двије мини хидроелектране на ријекама Мљечва и Грабовичка ријека инсталисане снаге по 250 киловата.

Алтернативни извори енергије. Алтернативни извори енергије на подручју обухвата плана имају потенцијал који се недовољно користи. То се нарочито односи на биомасу и сунчеву енергију. Геотермална енергија би могла представљати потенцијални енергетски извор, али у области геотермалног потенцијала је најмање урађено у смислу геолошких истраживање, тако да не постоје чак ни посредни подаци.

Биомаса. Биомаса као енергетски извор обухвата органску материју. Огривено дрво представља дио биомасе у ширем смислу који је већ обрађен у оквиру конвенционалних енергетских извора. На подручју општине Братунац најзначајнији видови биомасе су дрвни отпад и отпад из пољопривредне производње. Ови сегменти биомасе су веома присутни на подручју општине. То је прије свега резултат значајне сировинске базе изражене у значајним шумским просторима (око 18.170 ха), постојању прераде дрвета (2 већа предузећа из области дрвне индустрије), биљној (1.700 ха под кукурузом 2010. године) и анималној пољопривредној производњи (2.601 грла говеда 2008. године). Отпад из пољопривредне производње (првенствено сточарске производње) може се користити за производњу биогаза, док се пољопривредне културе као што су уљана репица, кукуруз и соја могу користити за добијање биодизела и биоетанола. Проблем представља непостојање засијаних површина под индустријским биљем на подручју општине, иако генерално постоји потенцијал за значајну производњу индустријског биља (уљана репица, соја итд.). Производња биогаза, биодизела и биоетанола на подручју општине није забиљежена. Иначе, производња биогаза, биодизела и биоетанола у Западној Европи је веома уносна и подржана од државе, тако да пољопривредна газдинства која се баве производњом овог горива већи дио прихода остварују од овог вида активности. У задње три године присутно је опадање сточног фонда што се директно одражава на смањење потенцијала биомасе добијене као нус производ из сточарске производње.

Сунчева енергија. Годишња озраченост водоравне површине укупним сунчевим зрачењем на подручју општине Братунац износи 1.300 – 1.350 kWh/m². Коришћење сунчеве или соларне енергије је сведено на појединачне случајеве. Она се превасходно може користити за припрему топле воде. Један квадратни метар соларних колектора може произвести око 700 W топлоте за гријање топле воде. Законом о обновљивим изворима енергије и ефикасној когенерацији (Сл.

гласник РС, 39/13) предвиђено је добијање субвенција и других олакшица, између осталог и за набавку соларних колектора за топлу воду. Већем коришћењу овог алтернативног извора енергије морају претходити детаљнија истраживања. Тренутно је у Братунцу инсталирана једна соларна електрана снаге 250 киловата, и неколико индивидуалних мини електрана постављених на кровне конструкције које раде у режиму потрошач – произвођач.

Енергија вјетра. За коришћење вјетра као извора енергије потребни су одређени предуслови у погледу учесталости вјетра, брзине, промјене смјера итд. Средња годишња снага вјетра на висини 50 м изнад површине за период 1997–2006. година за шире подручје општине износи око 110 W/m². Брзине вјетра неопходне за рационално и економично коришћење вјетра у енергетске сврхе износе у просјеку 3–4 м/с на малој висини изнад површине уз сталност смјера вјетра. Основни метеоролошки подаци говоре да на подручја општине Братунац не постоји потенцијал за коришћење енергије вјетра због малих брзина вјетра.

1.11. Становништво

Становништво са својим обиљежјима представља основни плански параметар према коме се усклађују сва остала планска рјешења.

1.11.1. Број и структура становништва

Према подацима пописа становништва из 2013. године општина Братунац је имала 20.340 становника, од чега је било 10.091 мушкараца (49,9%) и 10.249 жена (50,1%). Густина насељености општине је 69,4 становника по км².

Национални састав становништва општине Братунац приказан је сљедећом табелом.

Табела 14. Национални састав становништва општине Братунац (2013)

	Срби	Бошњаци	Хрвати	Остали	Није се изјаснило	Непознато
Број становника	12.350	7.803	33	86	26	42
%	60,7%	38,4%	0,2%	0,4%	0,1%	0,2%

Извор: Попис 2013, Агенција за статистику БиХ.

Просјечна старост становништва општине Братунац је приликом пописа била 38,4 године. Више од половине становништва је млађе од 40 година, а у категорији радно способног становништва је 60% становника општине. Свако пети становник општине је млађи од 20 година. Генерално, старосна структура становништва општине је доста повољна.

Табела 15. Старосна структура становништва општине Братунац (2013)

Старосна категорија	0–19 година	20–39 година	40–64 година	65 и више година	Укупно
Број становника	4.430	6.203	6.060	3.647	20.340
%	22%	30%	30%	18%	100%
Мушкараца	2.315	3.316	3.004	1.456	10.091
%	23%	33%	30%	14%	49,6%
Жена	2.115	2.887	3.056	2.191	10.249
%	21%	28%	30%	21%	50,4%

Извор: Властита обрада, Попис 2013, Агенција за статистику БиХ.

Образовна структура становништва општине (табела 15) је таква да 9% становништва има академско образовање, 51% становништва има средњошколско образовање, а 33% становништва има завршену потпуну или непотпуну основну школу. Високо је учешће и становништва без икаквог образовања (7,8%), а у томе доминирају жене.

Табела 16. Становништво општине Братунац старије од 15 година према школској спреми (2013)

Школска спрема	Без образовања	Непотпунa основна школа	Основна школа	Средња школа	Специјализација послије средње школе	Виша школа	Висока школа
Број становника	1.345	1.419	4.178	8.654	87	412	1.121
%	7,8%	8,2%	24,3%	50,3%	0,5%	2,4%	6,5%
Мушкараца	178	404	1.908	5.106	69	235	567
%	2,1%	4,8%	22,5%	60,3%	0,8%	2,8%	6,7%
Жена	1.167	1.015	2.279	3.548	18	177	554
%	13,3%	11,6%	26,0%	40,5%	0,2%	2,0%	6,3%

Извор: Властита обрада, Попис 2013, Агенција за статистику БиХ.

Већина становништва општине живи у брачној заједници, али је високо учешће и неожењених и неудатих, са изразитом превагом неожењених мушкараца који очито имају веће проблеме у проналажењу брачних партнера од жена, а то је вјероватно присутније у руралним срединама.

Табела 17. Становништво општине Братунац према брачном стању (2013)

	Ожењени / удати		Неожењени / неудати		Разведени		Удовци / удовице	
Број становника	9.795	56,9%	4.775	27,7%	475	2,8%	2.180	12,7%
Мушкараца	4.944	58,4%	2.950	34,8%	214	2,5%	359	4,2%
Жена	4.851	55,4%	1.825	20,8%	261	3,0%	1.821	20,8%

Извор: Властита обрада, Попис 2013, Агенција за статистику БиХ.

На подручју општине Братунац запослено је 44,8% становништва, знатно више мушкараца него жена. Сходно томе жене су заступљеније у економски неактивном становништву обављајући кућне послове, док највише економски неактивних мушкараца има статус пензионера. Пошто се ради о подацима пописа становништва који је проведен 2013. године, тада је било званично незапослених 1.467 лица (9,3% од радно способног становништва).

Табела 18. Радно способно становништво општине Братунац према статусу и активности (2013)

Категорија	Радно способно становништво	Запослени	Незапослени	Економски неактивни	Ученици / студенти	Пензионери	Лица која обављају кућне	Неспособни за рад	Остали
Укупно	15.912	7.128	1.467	7.317	1.202	2.750	2.059	297	1.009
Удио у радно способним	100%	44,8%	9,2%	46,0%	7,6%	17,3%	12,9%	1,9%	6,3%
Удио у економско неактивним				100,0%	16,4%	37,6%	28,1%	4,1%	13,8%
Мушкарци	7.785	4.312	845	2.628	602	1.261	28	125	782
Удио у радно способним	100%	55,4%	10,9%	33,8%	7,7%	16,2%	0,4%	1,6%	10,0%
Удио у економско неактивним				100,0%	22,9%	48,0%	1,1%	4,8%	29,8%
Жене	8.127	2.816	622	4.689	600	1.489	2.031	172	442
Удио у радно способним	100%	34,6%	7,7%	57,7%	7,4%	18,3%	25,0%	2,1%	5,4%
Удио у економски неактивним				100,0%	12,8%	31,8%	43,3%	3,7%	9,4%

Извор: Властита обрада, Градови и општине Републике Српске 2022, Републички завод за статистику РС.

Новији подаци о незапослености су са крајем 2022. године, а извор је Биро Завода за запошљавање у Братунцу.

Табела 19. Преглед незапослених лица општине Братунац (31.12.2022.)

Незапослени – активна понуда закључно		Новопријављени – децембар 2022. године		Брисани у децембру 2022. због запослења	
Жене	Укупно	Жене	Укупно	Жене	Укупно
1.161	2.168	28	54	15	28

Извор: Завод за запошљавање РС – Билтен за децембар 2022. године.

Највише незапослених је са неком врстом средњошколског образовања, а на крају 2022. године било је више од стотину незапослених особа са високим образовањем.

Табела 19. Преглед незапослених лица општине Братунац према стручној спреми (31.12.2022.)

Пол	Укупно	НК	ПК/НСС	КВ	ССС	ВКВ	ВШС	ВСС
Мушки	1.007	318	10	393	215	9	6	56
Женски	1.161	403	30	232	406	2	7	81
Укупно	2.168	721	40	625	621	11	13	137

Извор: Завод за запошљавање РС – Билтен за децембар 2022. године.

1.11.2. Демографска кретања

Укупан број становника у општини је у посљедњих пола вијека имао периоде раста (1948–1991) и пада (1991–2013). Пад укупног броја становника у периоду послје 1991. године износи 39,42% или 13.235 становника. Према попису из 2013. године просјечан број чланова домаћинства је

био 3,4. Пад броја становника настављен и после пописа и процјена Републичког завода за статистику (на бази броја рођених, умрлих и досељених и одсељених) је да је на подручју општине 2021. године живјело 17.760 становника, односно 2.580 становника мање него у години задњег пописа.

Табела 19. Демографска кретања на подручју општине Братунац у периоду 1981–2013.

Година	Број домаћинства	Број становника	Густина насељености стан/км ²
1981.	6.314	30.333	103,5
1991.	7.919	33.575	114,5
2013.	5.998	20.340	69,4
2021.	Нема података	17.760	60,6

Извор: Агенција за статистику БиХ и Републички завод за статистику РС, 2022.

Сљедећа табела детаљније приказује која су насељена мјеста општине имала највеће промјене у броју становника.

Табела 20. Кретање становништва општине Братунац по насељеним мјестима (1981–2013)

Насељено мјесто	1948.	1953.	1961.	1971.	1981.	1991.	1993.	2011.	2013.
1. Абдулићи	184	198	254	334	358	327	0	55	188
2. Бањевићи	77	101	97	97	66	39	0	5	10
3. Биљача	215	245	318	454	487	655	0	190	309
4. Бјеловац	–	66	–	–	–	290	0	258	207
5. Бљечева	372	449	509	597	650	609	0	69	195
6. Бољевићи	666	730	779	626	513	415	243	228	200
7. Брана Бачићи	481	537	505	518	411	263	0	168	22
8. Братунац	592	920	1.410	2.716	5.515	7.695	5.249	9.269	7.858
9. Дубравице	381	436	540	513	454	388	313	316	274
10. Факовићи	105	135	179	166	158	162	257	134	114
11. Глогова	630	735	861	1.107	1.655	1.913	0	390	922
12. Хранча	321	364	408	522	609	701	54	165	359
13. Хрнчићи	491	560	673	824	1.118	1.226	0	239	781
14. Јагодња	264	305	315	287	255	286	0	0	45
15. Јакетићи	307	345	277	227	155	102	0	24	21
16. Јеллах	189	218	257	93	92	24	27	20	0
17. Јежештица	300	352	451	443	479	503	0	271	346
18. Јошева	135	149	169	203	260	231	0	0	5
19. Коњевићи	267	396	451	520	788	998	0	198	741
20. Красановићи	281	284	502	448	565	532	234	337	288
21. Кравица	–	–	–	–	–	363	0	651	567
22. Липеновићи	246	270	328	354	348	226	0	0	4
23. Лозница	289	270	328	354	348	156	0	25	12
24. Магашевићи	354	419	444	496	514	646	16	327	527
25. Михаљевићи	248	278	370	476	331	391	232	70	233

Насељено мјесто	1948.	1953.	1961.	1971.	1981.	1991.	1993.	2011.	2013.
26. Млечва	278	359	359	320	283	200	0	24	5
27. Мратинци	235	267	290	294	267	288	0	53	5
28. Ођеновићи	136	147	159	140	110	50	0	1	2
29. Оправдићи	662	714	755	721	606	441	0	175	276
30. Пирићи	258	268	362	370	427	505	0	38	31
31. Побрђе	257	270	307	351	389	246	281	125	202
32. Побуђе	819	924	1.130	1.472	1.931	2.359	0	381	1.288
33. Подчауш	348	408	606	992	574	702	875	233	137
34. Полом	445	480	491	537	510	436	372	318	217
35. Раковац	135	151	149	258	309	537	288	274	440
36. Реповац	224	257	341	372	424	504	567	535	352
37. Сикирић	352	401	415	374	431	442	0	185	122
38. Слапашница	872	997	982	889	657	542	314	298	304
39. Станатовићи	363	423	443	413	308	206	0	93	55
40. Суха	782	961	1.113	1.357	842	988	1.407	439	397
41. Шиљковићи	183	247	250	289	402	91	0	0	3
42. Тегаре	400	446	476	544	562	605	0	245	216
43. Урковићи	424	435	547	737	1.009	1.095	0	213	504
44. Витковићи	269	322	375	338	328	346	171	179	155
45. Вољавица	579	652	768	955	1.168	1.379	0	149	420
46. Вранешевићи	373	428	451	349	298	216	0	132	97
47. Загони	203	234	293	355	488	588	379	501	316
48. Залуђе	214	232	288	410	568	624	0	67	223
49. Запоље	359	377	435	481	619	708	0	54	72
50. Жлијебац	780	867	882	775	584	380	205	192	273
Укупно:	17.345	20.029	23.092	26.468	30.223	33.619	11.484	18.313	20.340

Извор: Одјељење за привреду Општине Братунац и Попис 2013, Агенција за статистику БиХ.

Број становника општине Братунац континуирано је растао од Другог свјетског рата до 1991. године. Просјечна годишња стопа раста у том периоду је била 15,5%. Попис из 1993. године показује драстичан пад броја становника за чак 65,27% у периоду 1991–1993. година (ако се пореди становништво у земљи), да би у сљедећих 18 година дошло до раста броја становника по просјечној годишњој стопи раста од око 26,3%. Потребно је подсјетити да је 1993. године пописивано само становништво у земљи, а процјена из 2011. године се такође темељи на концепту становништва у земљи. Драстичан пад броја становника у периоду 1991–1993. година је посљедица првенствено ратних миграција. Попис из 2013. године потврдио је пораст броја становника у односу на 1993. годину, али истовремено и потврдио мањак од око 13 хиљада становника у односу на 1991. годину.

Миграције. Миграције, тј. веће исељавање од усељавања, имају највећи утицај на кретање броја становника на подручју општине Братунац. Општина Братунац представља типично емиграционо подручје. Процјењује се да је негативан миграциони салдо у општини Братунац био присутан читав период од 1948. до 1993. године, да би у периоду 1993–2011. година миграциони салдо постао позитиван. Најлошије вриједности миграционог салда у периоду

прије 1991. година биле су у периоду 1953–1961. година (просјечна годишња стопа – 14%), а најбоље вриједности су биле у периоду 1981–1991. година (просјечна годишња стопа – 2.5%). У периоду 1991–1993. година достигнуте су апсолутно најниже вриједности миграционог салда. Пад броја становника у том периоду је био условљен већим дијелом негативним миграционим салдом који је износио у апсолутним бројкама око 18.000 – 19.000 становника. Ипак, може се закључити да су се негативне вриједности миграционог салда (емиграција) смањивале од 1971. до 1991. године, да би затим дошло до повећања негативног миграционог салда, прије свега у периоду 1992–1993. година (ратне емиграције), а посљедњи период од 1993. године карактерише позитивни миграциони салдо, који се испољава у порасту укупног броја становника, а што је везано за досељавање српског становништва из Федерације БиХ (бивше избјегло и расељено становништво) и повратка раније домицилног бошњачког становништва на подручје општине. Подаци о унутрашњим миграцијама (у БиХ) за период 2007–2011. година које је публиковао Републички завод за статистику РС показују да општина Братунац има негативни миграциони салдо унутрашњих миграција од 410 становника. Код досељавања нешто више становника долази из Федерације БиХ него из других дијелова РС, док знатно већи број становника одсељава у друге општине РС него у Федерацију БиХ и Брчко дистрикт. Генерално се може закључити да се наставља емиграциони тренд из периода прије 1992. године.

1.1. Запосленост

Становништво, нарочито оно пунољетно, је потенцијална радна снага која својим радом доприноси стварању друштвене вриједности. Крајњи циљ је да сво радно способно становништво буде радно ангажовано, а у појединим стадијима развоја један дио радно способног становништва нема запослење, тако да су однос између броја запослених и незапослених на одређени начин одражава стање привреде. Број запослених стагнира, уз мање варијације, од године, до године. Број запослених је 2022. године био већи у односу на 2018. годину за само 37 радника.

Табела 21. Кретање броја запослених на подручју општине Братунац (2018–2022)

Степен стручне спреме	31.12.2018.		31.12.2019.		31.12.2020.		31.12.2021.		31.12.2022.	
	Укупно	Жена	Укупно	Жена	Укупно	Жена	Укупно	Жена	Укупно	Жена
НК	714	374	662	347	762	394	686	367	721	403
ПК/НСС	53	41	51	41	41	31	37	30	40	30
КВ	549	206	521	204	612	222	547	210	625	232
ССС	668	434	603	400	662	440	571	387	621	406
ВКВ	15	2	16	2	12	2	11	2	11	2
ВШС	21	10	18	9	20	10	14	8	13	7
ВСС 180 ЕСТS	11	6	16	9	15	8	12	3	16	5
ВСС 240 ЕСТS	84	54	107	72	91	60	109	70	107	69
ВСС 300 ЕСТS	16	10	18	11	12	7	16	9	14	7
Магистри	0	0	0	0	0	0	1	0	0	0
ВСС 360	0	0	0	0	0	0	0	0	0	0
Укупно	2.131	1.137	2.012	1.095	2.227	1.174	2.004	1.086	2.168	1.161
			-119	-42	+215	+79	-223	-88	+164	+75

Извор: Број регистрованих незапослених лица према образовној и полној структури од 2018–2022, Одјељење за привреду општине Братунац.

У структури запослених доминирају старији. Тако је нпр. више запослених старијих од 60 година, него запослених млађих од 25 година.

Табела 22. Старосна структура запослених на подручју општине Братунац (2018–2022)

Старосна доб	31.12.2018.	31.12.2019.	31.12.2020.	31.12.2021.	31.12.2022.
15–18	4	3	1	3	2
19–20	33	42	50	39	38
20–24	210	177	131	96	108
25–27	134	120	127	113	115
27–30	149	145	134	110	115
31–35	225	209	216	197	221
35–40	296	269	300	241	256
41–45	299	284	310	279	309
46–50	253	238	301	290	308
51–55	223	206	263	247	273
56–60	192	187	245	246	263
61–65	113	133	149	143	160
Укупно	2.131	2.012	2.227	2.004	2.168

Извор: Број регистрованих незапослених лица према старосној структури од 2018–2022, Одјељење за привреду општине Братунац.

У тржишној привреди и доминацији приватне својине један од индикатора који показује виталност привреде је број предузетника и њихова старосна структура.

Табела 23. Старосна структура предузетника на подручју општине Братунац (31.12.2022.)

Старосне групе (године)	Број оснивача				Укупно	
	Мушкарци		Жене			
<20	–	–	1	0,3%	1	0,3%
20–24	6	1,81%	2	0,6%	8	2,41%
25–29	9	2,71%	5	1,51%	14	4,22%
30–34	16	4,82%	16	4,82%	32	9,64%
35–39	31	9,34%	19	5,72%	50	15,06%
40–44	38	11,45%	17	5,12%	55	16,57%
45–49	34	10,24%	21	6,33%	55	16,57%
50–54	38	11,45%	13	3,92%	51	15,36%
55–59	17	5,12%	8	2,41%	25	7,53%
60–64	20	6,02%	6	1,81%	26	7,83%
65–69	6	1,81%	3	0,90%	9	2,71%
>69	4	1,20%	2	0,60%	6	1,81%
Укупно	219	65,96%	113	34,04%	332	100%

Извор: Одјељење за привреду Општине Братунац

Посматрано према појединим подсекторима привреде и ванпривреде, највише запослених ради у прерађивачкој индустрији, а највећи тренд повећања запослених биљежи трговина.

Табела 24. Број запослених према подсекторима класификације дјелатности

Подсектор	Број радника		Индекс
	2021.	2022.	
Пољопривреда, шумарство и риболов	58	67	116
Вађење руда и камена	2	4	200
Прерађивачка индустрија	597	588	98
Производња и снабдијевање електричном енергијом, гасом, паром и климатизација	1	1	100
Снабдијевање водом; канализација, управљање отпадом и дјелатност санације животне средине	56	53	95
Грађевинарство	45	42	93
Трговина на велико и трговина на мало; поправка моторних возила и мотоцикала	51	64	125
Саобраћај и складиштење	19	12	63
Дјелатност пружања смјештаја, припреме и послуживања хране: хотелијерство и угоститељство	0	0	-
Пословање некретнинама	1	1	100
Стручне, научне и техничке дјелатности	12	14	117
Административне и помоћне услужне дјелатности	2	2	100
Образовање	6	7	117
Дјелатности здравствене заштите и социјалног рада	12	12	100
Остале услужне дјелатности	1	1	100
УКУПНО	863	868	101

Извор: Одјељење за привреду Општине Братунац – одсјек за развој.

1.12. Пољопривредна производња

Број регистрованих пољопривредних газдинстава. Према подацима добијеним из АПИФ–а у 2022. години је на подручју општине Братунац било регистровано 518 пољопривредних газдинстава, од чега 15% било комерцијалних и 85% некомерцијалних. Прије неколико година број регистрованих газдинстава је био преко 1.000, а драстичан пад и тенденција опадања броја регистрованих ПГ може се приписати новчаним накнадама које плаћају пољопривредни произвођачи приликом регистрације газдинства, а које није праћено растом субвенција и подстицајних мјера за мала некомерцијална газдинства која чине окосницу пољопривреде братуначког краја.

Табела 25. Структура земљишних површина (ха) (2022)

Власништво	Укупне површине	Оранице	Воћњаци	Ливаде	Пашњаци	Шуме	Неплодно
Приватно	16.698	9.087	740	607	942	5.054	294
Друштвено	12.463	287	2	11	377	10.846	914
Укупно	29.161	9.374	742	618	1.319	15.900	1.208

Извор: Одјељење за привреду Општине Братунац.

Биљна производња

Воћарство. На подручју општине Братунац, програмима невладиних организација и Министарства пољопривреде, шумарства и водопривреде РС имплементирани су бројни пројекти везани за развој воћарства.

Табела 28. Заступљеност воћних врста (2022)

Врста воћа	Број родних стабала	Површина (ха)	Укупан принос (т)
Шљива	125.100	200,16	1.876
Јабука	16.500	26,40	396
Трешња	7.350	11,76	169
Крушка	7.120	11,40	142
Орах	7.090	11,34	71
Вишња	1.120	1,80	17
Дуња	640	1,02	12
Кајсија	350	0,56	5
Малина	–	220	2.000
Купина	–	25	500
Јагода	–	5	50
Боровница	–	2	20

Извор: Одјељење за привреду Општине Братунац.

На подручју општине Братунац тренутно се налази око 500 ха под засадама дрвенастог воћа од чега већину чине стари, запуштени воћњаци и они у којим је узгој екстензиван, претежно за властите потребе. У период од 2005. до 2015. године, уз помоћ међународних организација, интензивно се радило на ревитализацији воћарске производње на овом подручју, тако да је у том периоду формирано више од 50 ха младих воћњака, првенствено јабуке, крушке, шљиве и вишње. Од воћних врста, најзаступљенија је шљива, затим јабука, крушка, трешња, вишња, бресква и кајсија.

Захваљујући бројним пројектима и традицији у узгоју јагодичастог воћа у периоду од 2005. до 2020. године подигнуто је доста засада под овим воћем који заједно са старим засадама заузимају површину од око 250 ха. Око 200 ха је под малином са појединачним парцелама просјечне величине 0,2 ха, док је остатак под купиним, јагодом и боровницом. Од сората малине највише је распрострањен Виламет, затим Микер, а посљедњих година спорадично се подижу засади сорте Полка, Фертоди и Туламин.

Општина Братунац је, уз финансијску помоћ УНДП и ЈИЦА, 2015. године на територији МЗ Кравица (село Чолаковићи) основала расадник малине, извршила куповину 5 хектара земљишта и набавила око 54.000 здравствено исправних садница малине увезених из Швајцарске, од којих је заснован матични засад за производњу садница малине голих жила. На овај начин су обезбјеђење веће количине здравствено исправних и сортно чистих садница малине које су претходних година дистрибуиране заинтересованом локалном становништву, које је на тај начин гајењем малине остварило своје самозапосљење. На тај начин остварена је значајна помоћ пољопривредним произвођачима и другим заинтересованим лицима, што је

резултирало стварањем нових радних мјеста, повећањем прихода и конкурентности производње, унапрјеђењем производње и јачање пољопривредних удружења.

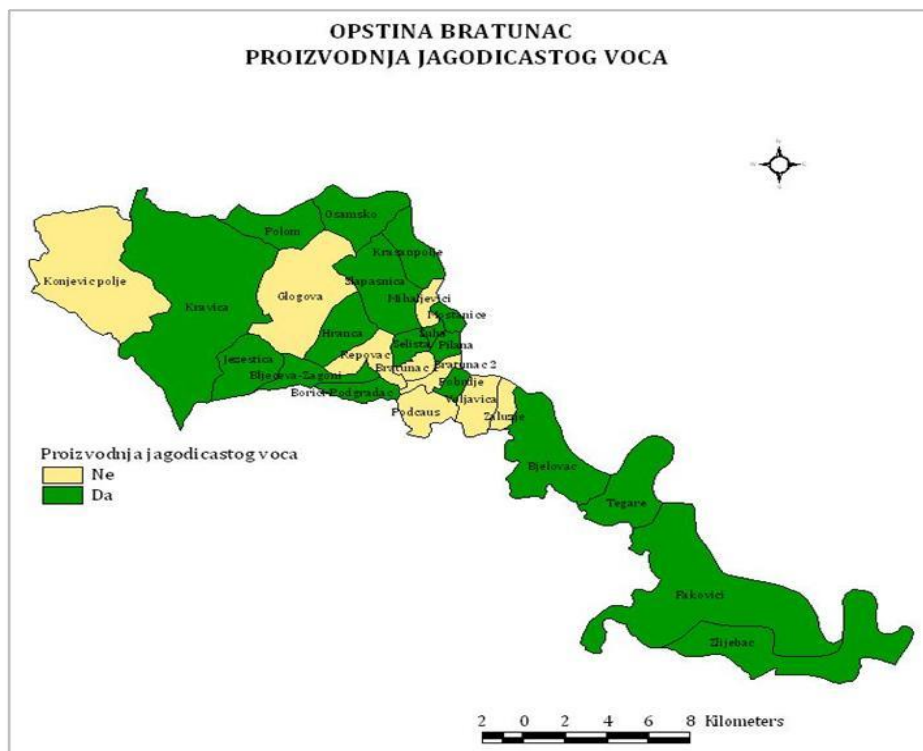

Извор: Одјељење за привреду Општине Братунац.

Карта 8. Подручје производње јагодичастиг воћа на подручју општине Братунац

Обзиром да је Братунац највећи произвођач малине у Босни и Херцеговини (преко 2.000 тона годишње) стекли су се услови за организовање Сајма пољопривреде „Дани малине“, који се организује традиционално сваке године у јуну мјесецу од 2006. године. Циљ сајма је промоција производње малине како би производ био препознатљив и ван граница БиХ, као и његова прерада на подручју Братунца, а све у циљу повећања производње јагодичастиг и осталог воћа, те јачања тржишних веза. Садашњи однос засађених хектара малине, купине и јагоде у потпуности задовољава извозну палету ових производа за прерађивачке капацитете. Прерада јагодичастиг воћа је ограничена на складиштење у хладњачама и извоз полупроизвода у замрзнутом стању, будући да се на подручју општине прерађује веома мала количина овог воћа.

Ратарство. Ратарска производња је по површини земљишта које заузима најзаступљенија пољопривредна производња на подручју општине. Ради се производњи која је већином механизована, мање радно захтијевна, али која доноси малу додану вриједности по хектару.

Табела 29. Заступљеност ратарског, индустријског и крмног биља на подручју општине Братунац (2022)¹⁰

	Засијана површине (ха)	Просјечан принос (т/ха)	Укупан принос (т)
Кукуруз	2.300	3,4	7.820
Пшеница	95	3,7	333
Јечам	5	2,4	12
Зоб	7	1,9	13
Хељда	5	2,0	10
Индустријско биље	30	–	–
Сточно крмно биље	80	–	–

Извор: Одјељење за привреду Општине Братунац.

Генерално, површине засијане ратарским биљкама задњих година се благо смањују, а приноси варирају под утицајем климатских прилика. Најзаступљенија ратарске биљка је кукуруз (око 90% засијаних површина), а послије њега пшеница. Укупна производња кукуруза је између 7 и 8 хиљада тона годишње са просјечним приносом око 3,5 т/ха. Код пшенице просјечна принос је око 3,7 т/ха, а укупна годишња производња између 300 и 400 тона.

Припрема земљишта и сјетва се најчешће обављају са дотрајалом и неадекватном механизацијом, гаји се традиционалан сортимент, без увођења нових и намјенских хибрида. Већина производње кукуруза се користи за сточну храну. Пшеница, јечам и зоб углавном се производе за сточну храну. Површине под овим културама су у сталном опадању. Интерес произвођача добрим дијелом је смањен због недостатка житних комбајна.

Дуван је биљка са стогодишњом традицијом у општини Братунац. Некада се дуван производио на површини од 120 ха, а данас се производи на 15 ха, екстензивним начином производње.

Повртларство. Узгој поврћа одвија се на око 660 ха обрадивих површина. Најважније повртларске културе су кромпир, грах, краставац, парадајз, паприка и лук.

Табела 30. Заступљеност повртларских биљака на подручју општине Братунац (2022)

	Засијане површине (ха)	Просјечан принос (т/ха)	Укупан принос (т)
Кромпир	390	3,3	1.287
Мрква	10	2,2	22
Лук црни	35	2,8	98
Лук бијели	20	1,8	36
Пасуљ	140	0,8	112
Грашак	10	0,6	5,5
Купус и кељ	15	4,0	60
Парадајз	40	1,3	52
Паприка	35	2,1	73,5
Краставац	25	1,5	37,5
Салата зелена	5	1,5	7,5

Извор: Одјељење за привреду Општине Братунац.

¹⁰ Површине индустријског и крмног биља приказане су зборно, па нема података о оствареној производњи и просјечном приносу.

Пластеничка производња. Производња поврћа у пластеницима представља сегмент пољопривредне производње у који се у ранијим годинама мало улагало, иако је евидентан значај ове, по свему специфичне производње. Посљедњих година производња у пластеницима и стакленицима добија на значају јер је погодна за домаћинства која се не баве пољопривредном производњом на отвореном. Специфичност производње у пластеницима огледа се у томе, што се, за разлику од класичне производње (која се одвија у природним климатским условима), ова производња одвија у затвореном простору, током цијеле године. Такође има велики значај, јер се путем ове производње обезбјеђује тржиште са одређеним производима (поврће и цвијеће) у периоду јесен – зима, тј. у периоду када природни, односно климатски услови не омогућавају производњу ових производа на отвореном простору и када се они углавном увозе. У сврху развоја и унапријеђења повртларске производње у заштићеном простору Општина Братунац је имплементирала у више наврата пројекат подјеле пластеника заинтересованим пољопривредним произвођачима, тако да је у посљедњих 5 година подијелено више од 150 пластеника. Осим тога, посљедњих година, због све веће заинтересованости за пластеничку производњу, пољопривредни произвођачи набављају пластенике самоиницијативно, тако да на подручју општине има преко 300 пластеника просјечне површине по 100 м².

За економски исплативу производњу, по мишљењу стручњака и економиста, потребно је изградити и опремити један или више објеката од најмање 1.000 м². Вођени тим размишљањем у Братунцу постоје два домаћинства која се баве пластеничком производњом на већим површинама. То су ОПЗ „Агро фуд“ и ПГ „Нешковић“. Земљорадничка задруга „Агро фуд“, која се бави пластеничком производњом поврћа и стакленичком производњом расада поврћа и цвијећа, налази се у Коњевић Пољу. Задруга има 14 пластеника укупне површине 5.000 м² и стакленик површине 500 м². Годишње се произведе 200.000 садница поврћа и цвијећа које се пласира у регијама Бинач, Семберија и Крајина. У пластеницима се укупно произведе 150 тона поврћа. Задруга 80% производа пласира у „Фан комерц“ из Високог, 10% „З“ маркетима и 10% на локално тржиште. Стално запослених има 6, а у сезони хонорарно ангажују још 6 радника.

Комерцијално пољопривредно газдинство „Нешковић“, регистровано је 2017. године, а традиција производње поврћа у овом домаћинству траје од 1918. године. Имају 12 пластеника, укупне површине 1.000 м². Баве се производњом расада, поврћа, цвијећа и сезонског поврћа.

Љековито и самоникло биље. У сектору љековитог биља едуковано је и ангажовано око 250 породица на прикупљању шумских гљива, ароматичног и љековитог биља намијењених откупу, а за које је обезбијеђено тржиште посредством откупљивача „Смрчак“, „Хербос“ и „Агро Радовић“, с тим да се ова дјелатност у значајно проширује и појављују иницијативе за отварање регионалног центра у Братунцу за примарну производњу, сакупљање и плантажирање ароматичног, зачинског и љековитог биља, шумских плодова, њихову прераду, сертификацију и организован пласман. Поред јестивих гљива и ароматичног биља значајно мјесто у посљедњим годинама заузима сакупљање и прерада дивљег бијелог лука – сријемуша.

Сточарство. У структури сточарске производње преовладавају узгој оваца, млијечних крава, свиња и перади. Производња је екстензивна, изузев тога бикова, свиња и узгоја бројлера. Међутим, број произвођача са интензивном производњом врло је мали.

Табела 31. Бројно стање стоке на подручју општине Братунац (2018–2022)

Врста и категорија стоке	2018.	2019.	2020.	2021.	2022.
Говеда (укупно)	412	380	375	360	350
Краве и стеоне јунице	332	320	315	310	300
Овце (укупно)	3.500	3.400	3.600	3.550	3.316
Свиње (укупно)	3.900	3.850	3.700	3.750	3.800
Крмаче и супрасне назимице	1.400	1.200	1.100	1.250	1.800
Коњи	50	50	50	50	50
Кобиле и ждребне омнице	25	25	25	25	25
Живина (укупно)	17.000	17.000	17.000	17.000	17.000
Носилице	10.000	10.000	10.000	10.000	10.000
Козе (укупно)	120	120	120	120	120

Извор: Одјељење за привреду Општине Братунац.

Говедарство. Производња јунећег меса, односно тов јунади, остварује се на 15 фарми. Капацитет већих фарми у једном турнусу креће се у распону од 10–15 товних грла (на три фарме), док на преосталих 12 фарми капацитет товних грла је у распону од 2–10. Производња по грлу износи од 200–400 кг. Просјечна годишња производња износи око 23 тоне. Продаја производа остварује се у оквиру локалних месара (4 месарске радње) и кроз сточне пијаце.

Мљекарство. Пројекат УНДП–ја за развој инфраструктуре у области мљекарства, организовање комерцијалне производње млијека и повећања запослености реализовано је путем набавке стеоних јуница, успостављањем модела огледних фарми за обуку (седам фарми са по 10 грла), затим фарми за комерцијалну производњу и откуп млијека (140 грла), као и путем отварања седам центара за откуп и контролу млијека и набавке расхладних цистерни, а све уз техничку помоћ и обуку фармера поводом примјене стандарда ЕУ, успостављање мреже откупа и формирање задруга произвођача млијека са трендом проширења и повећања производње у периоду од 2005–2012. година. У Општини Братунац постоји 37 фарми за производњу млијека (26 фарми са 1–5 грла, 7 фарми са 5–10 грла и 4 фарме са више од 10 грла).

Табела 32. Годишња количина произведеног и откупљеног млијека (2022)

Кравље млијеко	Количина	Козије млијеко	Количина
Број мужених крава (грла)	250	Број мужених коза (грла)	120
Количина млијека (л)	1.825.000	Количина млијека (л)	24.000

Извор: Одјељење за привреду Општине Братунац.

Рибарство. У Братунцу се по глави становника потроши у просјеку 3 кг рибе годишње и то највише у периоду поста. Рибарство је почело да се развија на подручју општине тек посљедњих десетак година, иако, обзиром на значајно водно богатство које чини четрнаест ријечних токова, Братунац има велики потенцијал за развој рибарства. Капацитети за производњу и експлоатацију рибе, водно богатство, хидролошки као и еколошки услови, те физичко–хемијска својства водотока, изузетно развијена технологија узгоја рибе, као и константан раст извоза рибе представљају изузетне предуслове за повећање производње рибе. На територији општине Братунац постоје четири рибњака, од којих је један активан, а три су престала са радом углавном због проблема са непланском експлоатацијом шуме која доводи до честих замућења водотокова и бујичних вода које праве велике штете пастрмским рибњацима.

Пчеларство. Тешка економска ситуација, незапосленост у многим гранама привреде довела је до тога да су млађи људи у потрази за изворима егзистенције почели да се okreћу пчеларству. Истина, још увијек неповољна старосна структура пчелара јер се „слатким послом“, прије свега, баве људи у поодмаклим годинама. Некоме је пчеларство користан хоби, а другима професија. Рат је показао да се ради о виталној грани привређивања јер су у вријеме највеће неимаштине током рата многи пчелари успијевали да остваре неки приход од пчела. Производња меда на подручју општине Братунац врши се у око 200 домаћинстава. Постоје два удружења пчелара на територији општине: Удружење пчелара „Кестен“, које броји преко 70 чланова, и Удружење пчелара „Прополис“. Број кошница по члану је различит и креће се од 5 до 150 кошница, а највећи број пчелара има 10–30 кошница. Укупан број кошница је око 2.000. Просјечан принос меда по кошници је 15–20 кг. Производња на годишњем нивоу је 30–40 тона. Пласман својих производа пчелари остварују путем удружења и индивидуалном продајом.

Перадарство. Производња пилећег меса остварује се на једној фарми, чији је капацитет производње 20.000 кљунова по једном турнусу (око 45 тона). Годишње се оствари 6 турнуса, па је производња на годишњем нивоу је око 270 тона. Продаја цјелокупне производње реализује се у кооперантском односу са предузећем „Овако“ из Сарајева.

Опремљеност пољопривредном механизацијом. Према процјени општинског одјељења за привреду, стручне савјетодавне службе у оквиру „Малина–Братунац“ д.о.о., а на основу података добијених из предузећа која се баве техничким прегледом, регистрацијом и осигурањем возила, на подручју општине Братунац у 2022. години било је регистровано око 350 трактора разних снага погонског агрегата и исто толико нерегистрованих пољопривредних машина, углавном трактора и једноосовинских самоходних пољомашина – фреза.

Старост и технолошке карактеристике ове пољопривредне механизације не задовољавају потребе и еколошке норме и стандарде данашње пољопривреде, јер је просјечна старост трактора у Братунцу око 30 година и углавном се ради о тракторима мале снаге од 30–50 kW и углавном са погоном на једној осовини. Најчешће се ради о тракторима и фрезама произведеним у фабрикама пољопривредне механизације у бившој Југославији.

Структура трактора са погоном на двије осовине заступљена је у проценту од око 20%, и они се најчешће користе у ратарству или у експлоатацији шумских сортимената. Воћарских – зглобних трактора, који су своју примјену нашли и у братуначким малињацима и купињацима, има око 10% од укупног броја, а ради се старим и технолошки превазиђеним машинама на којима је агрегатирање прикључака веома ограничено.

Већина власника трактора на подручју општине Братунац посједује основну прикључну механизацију, и то раони плуг превртач (углавном једнореди и двореди), полутешке тањираче, дрљаче и у мањој мјери ротофрезе. Око 20% власника трактора посједује прикључне прскалице и атомизере, те сијачице са апликаторима ђубрива, док је присуство других прикључних уређаја попут сјетвоспремача, тарупа, косачица, балирки, вучених берача кукуруза и слично испод 10% од укупног броја трактора.

Комбајна за жетву стрних жита према истом извору на подручју општине Братунац има око 10–15 и ради се такође о машинама старим преко 30 година са мањим радним захватом и примитивним системом жетве и раздвајања зрна од пљеве и стрњике. Слична је ситуација и са

самоходним берачима кукуруза, а разлог за овакву структуру жетвених машина јесте уситњеност и разуђеност пољопривредних парцела на којима се узгајају житарице и уљарице.

За сада према доступним подацима братуначки пољопривредници не посједују комбајне за брање и сакупљање воћа, попут берача малине и купине, тресача за воће и сакупљача ораха и љешника.

Када је у питању ситна механизација попут мотокопачица, леђних атомизера и моторних прскалица, тримера за кошење, самоходних косачица и других ситних уређаја, њихова бројност у задње вријеме је у порасту, што је посљедица појаве јефтинијих произвођача на тржишту са нижим нивоом квалитета и вијека трајања наведених машина. Овакви уређаји најчешћу примјену налазе у засадима малине и купине, пластеницима и стакленицима, те баштама и окућницама, а према процјени већина регистрованих и нерегистрованих газдинстава у Братунцу посједује нешто од наведене механизације, а око трећине ситних произвођача посједује скоро комплетну палету ове механизације која је прилагођена за узгој воћа на мањим површинама или за производњу хране за сопствене потребе.

Произвођачи који немају властиту механизацију неопходну за основну и допунску обраду парцела, приморани су да користе услуге од других фармера, што додатно утиче на поскупљење саме производње и представља ограничавајући фактор у смислу коришћења повољних агроеколошких момената за извршење одређене радне операције у засаду, пластенику или усјеву.

Из свега наведеног, може се закључити да обим и структура пољопривредне механизације у укупном смислу не задовољавају потребе просјечног братуначког фармера, те је неопходно извршити подмлађивање и модернизацију, те набавку додатних јединица и прикључних машина за пољопривреду како би братуначки пољопривредници били конкурентни на тржишту и одговорили на изазове депопулације руралних средина тако што ће механизација одмијенити и надомјестити недостатак радне снаге у пољопривреди.

Изградња система за наводњавање на подручју општине Братунац. У 2018. години у Братунцу је изграђена мрежа система за наводњавање која „покрива“ готово читаву територију општине, а која се састоји се 24 подсистема у свим руралним мјесним заједницама, чиме је створена претпоставка наводњавања скоро свих пољопривредних површина у експлоатацији. Овај пројекат је коштао око 10 милиона КМ, а заједнички су га финансирали Министарству пољопривреде, шумарства и водопривреде Републике Српске (из кредита Свјетске банке), и општина Братунац са око 15 % учешћа.

Поред инфраструктуре за наводњавање, у протеклим годинама улагања у пољопривреду су реализована и кроз друге програме, грантове и исплате из општинског буџета.

Политика улагања у пољопривреду

Буџетом општине Братунац кроз разне програме и буџетске ставке сваке године се издвајају значајна средства за ову намјену у односу на укупна буџетска средства општине. Свакако стоји констатација да она нису довољна да се направе крупнији кораци ка комерцијализацији и модернизацији пољопривредне производње, али издвајањем ових средстава општина Братунац показује да је стратешки опредјељена за развој ове гране привреде.

Буџетом општине Братунац за 2023. године предвиђена су следећа улагања:

– Средства за развој пољопривреде и пружање стручне помоћи	110.000,00 КМ
– Грант за рад „Малина – Братунац“ д.о.о.	150.000,00 КМ
– Средства за сајам „Дани малине 2023“	15.000,00 КМ
– Средства за рад пумпи за наводњавање	40.000,00 КМ
– Дознаке и грантови појединцима	10.000,00 КМ
– Надокнада штете настале од елементарних непогода	10.000,00 КМ
– Средства за утрошак горива за развој аграра	30.000,00 КМ
УКУПНО:	365.000,00 КМ

Извор: Одјељење за финансије општине Братунац.

Табела 33. Подршка пољопривреди из буџета општине Братунац за 2018–2020. годину

	2018.	2019.	2020.	2021.	2022.
Подршка развоју пољопривреде из буџета општине Братунац	212.147	305.580	770.659	240.000	378.000

Извор: Одјељење за финансије општине Братунац.

Новчана подршка у виду премија, субвенција и других бесповратних давања из ентитетског аграрног буџета за развој пољопривреде на подручју општине Братунац је за свих пет година била у просјеку 760 хиљада КМ и има тренд благог смањења. Највише субвенција остварује се по основу премије за произведено о продато воће и млијеко.

Табела 34. Подстицаји за развој пољопривреде из аграрног буџета Републике Српске (2018–2022)

Мјера	Година				
	2018.	2019.	2020.	2021.	2022.
Подршка откупу пољопривредних производа	0	0	163.148	86.502	93.436
Премија за приплодне јунице	2.070	5.980	3.000	0	4.350
Премија за приплодне крмаче	0	1.200	4.615	10.402	0
Премија за приплодне овце и козе	1.080	1.485	1.287	1.540	1.764
Премија за матице пчела	0	0	0	0	3.369
Премија за млијеко	333.953	320.852	316.938	273.045	255.728
Премија за утовљену јунад	1.800	0	0	0	0
Премија за утовљене бројлере	2.385	7.722	3.946	7.672	17.009
Подршка пчеларској производњи	4.010	1.656	4.235	5.006	6.072
Мјере вакцинације животиња	4.086	4.452	0	0	0
Премија за произведено и продато воће	542.569	283.214	144.687	128.104	157.207
Премија за произведено и продато поврће	2.818	577	0	406	1.232
Регрес за дизел	40.549	18.954	22.578	13.508	15.051
Премија за произведене саднице воћа	22.152	4.518	23.987	31.194	16.542
Премија за органску производњу	500	0	0	60	7.717
Субвенција за пољопривредну механизацију	0	0	3.015	600	2.678
Субвенција за набавку пластеника	0	0	0	0	20.370
Субвенција за наводњавање	0	0	0	0	1.587

Мјера	Година				
	2018.	2019.	2020.	2021.	2022.
Подршка стандардизацији и брендирању	0	0	0	995	995
Подршка активностима кластера и задруга	833	60.726	73.130	33.805	39.192
Подршка сајмовима, изложбама и промоцији	6.250	2.697	0	0	5.000
Подршка порибљавању	1.666	2.023	2.736	1.975	1.945
Интервентне мјере и ванредне помоћи	0	0	1.000	0	10.000
Средства за жалбе	3.208	5.764	11.746	1.040	8.773
Суфинансирање премије осигурања	0	0	0	0	788
Подршка за ФАДН	100	0	0	0	0
Надокнада штета од мраза	0	0	0	715	0
Подршка инвестицијама у ловству	4.461	5.548	5.086	4.178	4.034
Подршка инвестицијама на фармама за тов	0	0	14.423	0	0
Подршка активностима удружења жена	0	0	4.882	3.585	2.620
Надзор здрав. стања животиња	0	0	948	3.112	0
Подршка регистрацији пољ. газдинстава	0	0	0	1.570	8.084
Укупно:	974.490	727.369	805.387	609.013	685.542

Извор: Агенција за аграрна плаћања, МПШВ РС.

За вријеме трајања COVID–19 пандемије средства из аграрног буџета допуњена су додатном новчаном подршком из намјенског Компензационог фонда, а један дио тих средстава усмјерен је за помоћ пољопривреди.

Табела 35. Подстицаји за развој пољопривреде из Компензационог фонда Републике Српске (2020–2022)

Мјера	2020.	2021.	2022.	Укупно
Подршка за откуп пољопривредних производа	94.085			94.085
Премија за приплодне крмаче		10.402		10.402
Премија за млијеко		4.088	63.054	67.142
Подршка пчеларској производњи		989		989
Премија за произведено и продато воће			51.304	51.304
Премија за произведено и продато поврће			406	406
Субвенције за пољопривредну механизацију	630	600	2.678	3.908
Субвенција за набавку пластеника			20.370	20.370
Субвенција за наводњавање			1.587	1.587
Надокнада штета од мраза		715		715
Подршка инвестицијама на фармама за тов	14.423			14.423
Укупно	109.138	16.793	139.399	265.329

Извор: Агенција за аграрна плаћања, МПШВ РС.

Органска и интегрална производња. Органска пољопривредна производња у општини Братунац, иако перспективна дјелатност у области аграра, није довољно развијена, чак шта више далеко је испод просјека за републички ниво када су у питању површине и обим производње

по органским принципима. Не постоје егзактни подаци о регистрованој органској производњи, а према подацима Одјељења за привреду и друштвене дјелатности Општине Братунац, у Братунцу постоји десетак произвођача сертифициване органске производње, углавном малине, и то на површинама мањим од 2 хектара, што је мање од 1% од укупне производње.

На терену постоји значајан дио произвођача који своју пољопривредну производњу, како анималну тако и биљну, организује по принципа органске или интегралне производње, али ова газдинства нису сертифицивала такав начин производње тако да своје производе дистрибуирају откупљивачима као конвенционалне производе.

Органска производња воћа, у првом реду јагодастог и бобичастог воћа, по сертифициваном моделу, нешто је заступљенија у сусједној општини Сребреница. Разлог за овако лошу и недовољну заступљеност органске или интегралне производње крије се прије свега у недовољно развијеној свијести и едукованости пољопривредних произвођача о значају ових еколошки прихватљивих видова производње, али и недовољна стимулисаност у смислу веће откупне цијене за органске производе. Према информацијама са откупних мјеста, цијене органских производа у односу на конвенционалне, у првом реду малине и купине, веће су за непуних 20%, што не дјелује стимулативно произвођачима када се узме у обзир ризик од евентуалних напада болести и штеточина као и мањи принос који остварују у тој производњи. Такође, један од ограничавајућих фактора у овој производњи јесте и недостатак довољног броја заштитних средстава регистрованих за органску производњу, као и смањен сточни фонд који је био основни извор органских ђубрива, у првом реду стајњака. У посљедњих неколико година се у одређеној мјери поправила ситуација на малопродајном тржишту течних биостимулатора и микробиолошких хранива, као и пелетираног стајњака који се све чешће користе у пољопривредној производњи, како органској тако и конвенционалној.

Већа перспектива у органској производњи на подручју општине Братунац лежи у органској производњи воћа и поврћа у заштићеним просторима, пластеницима, високим тунелима и стакленицима, због повољних агроколошких услова у температурном смислу и инсолацији, као и бољој контроли присуства болести и штеточина и спријечавању њиховог ширења, као и у фармерском узгоју ситне стоке (живина, свиње, овце, козе, рибарство, пчеларство) те производњи меса, јаја, млијека и меда органског поријекла. Предност органског или интегралног узгоја у заштићеним просторима, у односу на производњу на отвореном, лежи и у чињеници да се преко 80% пољопривредне производње у Братунцу организује на надморским висинама испод 500 метара, гдје је знатно већа концентracија и жариште потенцијалних болести и штеточина у односу на више терене, гдје је лакше контролисати присуство патогених организама у усјевима и засадима.

Ветеринарске услуге. У општини Братунац тренутно, према подацима Одјељења за привреду и друштвене дјелатности, послују три ветеринарске амбуланте које су потпуно опремљене и акредитоване за обављање ових ветеринарских дјелатности. Све три амбуланте се налазе на локацијама у граду без теренских испостава или амбуланти у руралним срединама, тако да рурално становништво услуге ових амбуланти користи доласком у сједиште пословања или по позиву за теренску интервенцију надлежног ветеринара.

Обзиром на стање са сточним фондом, који је скоро константно у тренду опадања, овај број ветеринарских амбуланти у потпуности задовољава све потребе пољопривредних газдинстава која се баве сточарством, како у погледу лијечења животиња, тако и у поступцима издавања сточних пасоша, ушних маркица, вакцинације, уматичења и других сличних послова.

Такође, амбуланте су опремљене опремом и технологијом за контролу исправности и безбједности меса на линији клања живе стоке, што је једна од најчешћих услуга ветеринарских амбуланти у посљедње вријеме. У посљедњих неколико година, ветеринарске услуге постају све траженије у самом градском језгру због све већег броја кућних љубимаца разних животињских врста и то племенитих раса које изискују велику пажњу и мјере његе.

Пијаце. У Братунцу тренутно постоји само једна регистрована зелена пијаца на којој пољопривредни произвођачи могу да продају своје производе. Пијаца се налази у градском језгру и има изграђену сву неопходну инфраструктуру за организован кванташки систем продаје (тезге, струјни прикључак, плато за закуп, санитарни чвор и слично), а њом управља и газдује локално комунално предузеће. На овој пијаци пољопривредни произвођачи имају могућност закупа продајне површине, и то најчешће пазарним даном – петком, а ову могућност користи око 30–40 пољопривредних произвођача седмично (подаци „Градске чистоће“ а.д. Братунац). Поред закупа тезги, један дио произвођача се одлучује да своје производе пласира посредством купаца који имају стално продајно мјесто или тезгу на овој пијаци.

Братунац је прије 20–ак година остао без једине сточне пијаце која је се налазила у непосредној близини старог граничног прелаза, у сеоском насељу Лоњин, те се братуначки сточари довијају на разне начине да продају живу стоку. Постојале су иницијативе да се изгради нова регионална сточна пијаца у селу Коњевић Поље крај магистралног путног правца Бијељина–Сарајево, а која би служила за потребе сточара, како из Братунца, тако и сусједних општина и градова (Милићи, Сребреница, Зворник и Власеница), али је ова иницијатива остала само на нивоу идеје.

Најчешћи начин продаје живе стоке у Братунцу јесте на самом газдинству односно фарми, и то директно купцима или посредством купаца који стоку дистрибуирају даље према већим насељеним центрима (Сарајеву, Бијељини, Тузли и сл.), што је посебно изражено када је у питању продаја „курбана“ у дане исламског вјерског празника када се распрода око 70% од укупног броја грла оваца, јагњади, шилежади, овнова и других категорија ове животињске врсте.

Противградна заштита. Од 2007. године територија општине Братунац налази се у систему противградне заштите која у надлежности ЈП „Противградна превентива Републике Српске“.

На цијелој територији општине распоређено је 6 противградних станица са лансирним рампама повезаним са радарским центром у Градишки, којима рукују стријелци које ангажује Општина Братунац и плаћа њихове услуге у сезони дејствовања. Лансирне рампе испалују ракете са реагентом сребро–јодидом и засијавају градоносне облаке и циљу разбијања и фрагментације градоносних структура како би се елиминисало или умањило негативно дејство града на пољопривреду и имовину становништва.

Финансирање партиципације у мрежи противградне заштите плаћа Општина Братунац која сваке године издваја из буџета средства у износу од око 20.000 КМ као додатна средства за надокнаду ангажованим стријелцима. Поред тога, сва регистрована газдинства издвајају одређена средства за ову сврху, али су она у симболичном износу.

Од периода када је Братунац уведен у систем противградне превентиве, није било озбиљнијих инцидената односно већих штета на усјевима и имовини становништва причињених од града, што је од изузетног значаја за пољопривредну производњу. Изузетак представља градоносна олуја која је захватила дио општине Братунац у јуну 2021. године која је према процјени општинске комисије причинила штету на засадима и усјевима од преко 5 милиона КМ имајући у виду да су највише страдали малињаци у берби. Овај градоносни инцидент настао је највише због забране дејства противградним ракетама од стране контроле лета, јер се у непосредној близини налазио хеликоптер међународних снага стационираних у БиХ.

Поред овог система заштите од града, око 5% произвођача (процјена Одјељења за привреду Општине Братунац) користи противградне мреже, односно мреже за сјенчење засада, које им пружају додатну заштиту од ове елементарне непогоде али и заштиту од стварања ожеготина на плодовима и заштиту од напада птица.

ЈУ „Противградна превентива Републике Српске“ покренула је 2022. године пројекат модернизације противградне заштите на подручју општине Братунац, који предвиђа инсталирање аутоматских противградних станица на 4 локације на подручју општине Братунац које ће бити повезане аутоматски са радарским центром у Градишки, што ће знатно убрзати дејство овог сервиса, повећати његову ефикасност и прецизност те смањити трошкове у смислу ангажмана стријелаца. Пројекат је у фази идентификације парцела на котима са адекватном видљивошћу, након чега предстоји експропријација ових парцела или закључивање уговора о закупу, изградњи приступних саобраћајница те инсталација самих станица.

Систем противградне заштите био би значајно ефектнији да западно позициониране локалне заједнице (Милићи, Власеница, Шековићи) постану дио мреже противградне превентиве, јер је територија на којима се оне налазе небрањена зона а најчешћи је правац из кога долазе градоносни облаци на подручје братуначке општине.

Кредитирање пољопривреде. У општини Братунац послују 4 комерцијалне банке које у својим пакетима финансијских производа нуде и кредитне линије намијењене финансирању пословних активности у пољопривреди, међутим ове линије представљају најмање коришћене кредитне услуге ових банака. Разлози за мање интересовање пољопривредних произвођача за ове банкарске услуге јесу гаранције и јемства које они нису у могућности да испуне због релативно слабе економске снаге домаћинства и непостојања јасног плана инвестирања у оквиру свог пољопривредног домаћинства.

За разлику од комерцијалних банака, микрокредитне организације и фондације, којих такође има 4 у Братунцу, реализују до 80% свих кредита за пољопривреду, а разлог за ово јесу услови које ове организације траже од пољопривредника за повлачење ових средстава. Основна мотивација за коришћење ових кредитних линија јесу брзина обраде захтјева за кредит, као и документација и процедуре које су максимално поједностављене и односе се углавном на регистрацију пољопривредног газдинства, постојање уговора о откупу произведених производа или приказивање откупног блока или картона за продате пољопривредне производе. Овако једноставна процедура и брз приступ новчаним средствима, са друге стране за собом повлаче високе каматне стопе које неријетко прелазе 25% на годишњем нивоу, што је са економског аспекта прилично неповољно.

Пољопривредно осигурање. Братуначки пољопривредници ријетко користе услуге осигуравајућих кућа да заштите своје усјеве и пољопривредну инфраструктуру.

У структури осигураних усјева најчешће се налазе засади малине, а главни мотив за осигурање засада и усјева јесте осигурање од временских и других врста непогода (града, поплаве, клизишта, вјетра или пожара) док у посљедње вријеме штете које настају као резултат упада дивљачи у засаде постају све више разлог због кога произвођачи размишљају о осигурању својих усјева и засада.

Најчешћи корисници осигуравајућих услуга поред већих засада малине су газдинства или задруге које пољопривредну производњу организују у пластеницима и стакленицима, објектима за тов пилића или узгој кока носилца и други видови фармерског узгоја.

У овом сегменту је неопходно урадити више активности на едукацији пољопривредних произвођача и упознати их са користима коришћења осигуравајућих услуга, као и моделима суфинансирања и подршке од стране Министарства пољопривреде Републике Српске које обезбјеђује и до 50% средстава за покривање трошкова осигурања пољопривредне производње.

Степен организованости пољопривредних произвођача и руралног становништва и систем откупа пољопривредних производа. Према подацима АПИФ–а за 2023. годину, у Братунцу је било регистровано укупно 10 пољопривредних задруга које послују по принципима задругарства, а чију контролу и ревизију врши Задружни савез Републике Српске чије су наведене задруге чланови.

Задруге у Братунцу углавном су регистроване као опште пољопривредне задруге и њихова дјелатност у највећој мјери је откуп и смрзавање воћа и поврћа, примарна хладна прерада, продаја и дистрибуција репроматеријала и ситне пољопривредне механизације и алата и слични послови. Због олакшица у пословању значајан број приватних фирми које су се у прошлости бавиле овим послом пререгистровале су своје дјелатности у задружни облик организовања. Већина задруга има 5–15 задругара оснивача који су углавном финансијери и инвеститори или чланови породица оснивача, док је шира пословна база конципирана по моделу кооперације са пољопривредним произвођачима од којих се откупљују пољопривредни производи.

Задруге најчешће имају од 50 до 350 коопераната са којима се закључују уговори о откупу и пласману пољопривредних производа, по моделу да задруга обезбјеђује почетни репроматеријал и авансна средства за трошкове производње која се касније рефундирају из цијене плаћене приликом откупа, те обезбјеђују сигуран пласман пољопривредних производа.

Велики недостатак пословања задруга у Братунцу јесте што кооперанти, а често ни задругари, немају редовну комуникацију и друге облике пословног консултовања, посебно када је у питању одабир купаца, добављача, постизање цијене, преговарачки процеси или слично, већ је то посао који обавља већински задругар или директор.

Поред пољопривредних задруга у Братунцу постоји и четири регистрована удружења жена (Подаци одјељења за привреду Општине Братунац за 2023. годину) чија је улога у развоју аграра у општини Братунац незаобилазна. Ова удружења поред очувања и борбе за права жена, на

својој агенди често имају разне пројекте и програме економског оснаживања жена на селу кроз бројне едукације и радионице у области пољопривреде, пласирање разних грантова и донација за основна и обртна средства за пољопривреду као и подстицање женског предузетништва на селу кроз бављење сеоским туризмом, производњом прехрамбених производа, очување и промоција старих заната и слично.

У општини Братунац је регистровано и неколико удружења пољопривредних произвођача и то: Регионално удружење произвођача малине „Виламет“, Удружење пољопривредних произвођача „Дрина“, Удружење произвођача млијека, Удружње пчелара „Кестен“, Удружење пчелара „Прополис“, те Удружење произвођача јагодастог воћа „Микер“ из Факовића. Некадашње удружење воћара „Фруктус“, које је било кровно воћарско удружење, данас нема активан статус. Проблеми у функционисању ових удружења најчешће леже у недовољној едукацији управљачког кадра у овим удружењима, те често не успијевају да искористе свој репрезентативни карактер у пуном капацитету, посебно када су у питању договори и преговори са откупљивачима око откупних цијена, као ни креирање заједничке аграрне политике на нивоу општине. Поред тога, финансирање рада ових удружења је веома нестабилно и без континуитета а средства која се прикупе од чланарина и донација нису довољна за свакодневно функционисање.

Омладински сектор у Братунцу у протеклих неколико година практично и да не постоји, јер од два регистровања омладинска удружења „Одисеј“ и „Богумил“ ни једно није активно, тако да у овом сегменту Братунац доста заостаје за општинама и градовима у окружењу. Једини начин да млади пронађу свој ангажман у пољопривреди или другим привременим пословима јесте посредством Омладинске задруге из Сребренице.

Наведене задруге уједно су и једни носиоци откупног ланца пољопривредних производа у Братунцу, а то се највише огледа у организованом откупу малине, купине и другог јагодастог и бобичастог воћа на подручју општине Братунац.

Поред задруга, у ланцу откупа налазе се и предузећа са сједиштем у Братунцу, али и са сједиштем у другим општинама и градовима који имају изграђене хладњачарске и прерађивачке капацитете, те је и код њих основна откупљивачка дјелатност везана за јагодасто и бобичасто воће. Укупно се у братуначкој општини налази 13 хладњача које врше откуп и лагеровање јагодастог и бобичастог воћа, а њих 5 има сједиште у руралним срединама.

Један дио задруга и предузетника који се баве откупом јагодастог воћа, тачније њих 4 баве се и откупом шумског и самониклог биља, затим печурака и ароматичног и зачинског биља, и сви су са сједиштем у сеоским срединама.

Поред хладњача и задруга, у ланац откупа пољопривредних производа и сировина укључена су локална предузећа за велепродају и малопродају воћа и поврћа, од којих је најзначајније „Дрина фрUIT“ које снабдијева малопродајне објекте свјежим воћем и поврћем у читавој зворничкој регији, а дијелом и на подручју сарајевско–романисјке и вишеградске регије. Обзиром на промет и обим трговине, као и палету воћних повртних врста којима тргује ово предузеће, највећи дио сировине обезбјеђује набавком из увоза или на великим регионалним кванташким пијацама у Семберији и Брчко дистрикту.

Што се тиче откупа производа анималног поријекла, један од уговорених откуп у овој бранши јесте откуп млијека на откупним станицама којих има три и које су распоређене у сеоским срединама са инсталираним лактофризима, док поједини произвођачи продају уговорену количину млијека на самом пољопривредном газдинству гдје складиште млијеко у властитим лактофризима. Највећа количина уговореног откупа млијека односи се на мљекаре са сједиштем у Федерацији Босне и Херцеговине, махом из тузланског кантона.

Поред откупа млијека, на подручју општине Братунац, актуелан је и уговорени откуп товних пилића и конзумних јаја, које откупљују предузећа која такође немају сједиште у Братунцу, по принципу испоруке једнодневних пилића на локацији фарме те откупом бројлера након четрдесетодневног това, уз обезбјеђење концентроване хране и других адитива и минерално-витаминских смјеша које се користе у овој производњи.

Пољопривредни савјетодавни сектор. Друштво са ограниченом одговорношћу „Малина“ Братунац основано је одлуком Скупштине општине Братунац 2015. године као компанија која се претежно бави узгојем воћа, садног материјала и украсног биља. Током вишегодишњег рада, дјелатности су се развијале у три правца: расадничка производња, стручна савјетодавна служба и контрола и одржавање система за наводњавање. Данас друштво има директора, пет агронома са високом стручном спремом, 1 дипломираног правника и 3 сарадника са средњом стручном спремом.

Општина Братунац је током 2015. и 2016. године на локацији Чолаковићи у мјесној заједници Кравица купила 6 ха обрадивог земљишта, а уз помоћ јапанске агенције за међународну сарадњу (ЈИЦА), УНДП и италијанске агенције „Cooperazione“ реализован је вишегодишњи пројекат производње садног материјала. На површини од 5 ха основан је расадник сорти малине Виламет и Мекер, а матичне биљке су увезене из Швајцарске. Изграђен је и базен запремине око 70 м³ са комплетним системом за наводњавање свих парцела. Уз набавку трактора и мотокултиватора са свим прикључним машинама обезбеђена је сва потребна механизација за обраду и одржавање земљишта. Од 1. маја 2022. године увозе сертификоване контејнерске саднице сорти Виламет и Мекер и сорте купине Лох Нес. 2022. године, пресађивањем 15.000 садница малине сорте Виламет, 12.000 садница сорте Мекер, 3.000 комада садница сорте Лох Нес и 500 комада садница купине, обновљена је расадничка производња.

Општина Братунац је у новембру 2016. године у предузећу „Малина“ доо основала стручно савјетодавну службу у којој су запослена четири инжењера пољопривреде, а основни задатак ове организационе јединице је пружање бесплатних стручних савјетодавних услуга у пољопривреди, првенствено у воћарству. Активност се одвија кроз сарадњу са пољопривредним произвођачима, првенствено едукацију произвођача малине, купине и дрвенастог воћа, обиласке терена, теоријске едукације као и информисање у кабинету. Савјетодавна служба је присутна у свим мјесним заједницама. Обилазак пољопривредних произвођача обухвата прикупљање података о газдинству за потребе базе података, преглед усјева, утврђивање њиховог здравственог стања, као и давање препорука у вези са спровођењем потребних мјера. Тим агронома ове службе сваке године припрема програм заштите и исхране малине, који је доступан произвођачима на терену. Обавља се око 1.200 редовних обилазака терена у свим мјесним заједницама општине, а око 500 обилазака на позив произвођача. Активним радом на пољу са пољопривредним произвођачима повећава се

интензитет пољопривредне производње, а самим тим и приноси по јединици површине, захваљујући адекватним мјерама. У зимском периоду, савјетодавна служба организује обуке за пољопривредне произвођаче на којима им презентују савремене технологије воћарства. Општина Братунац је 2021. године потписала уговор са Пољопривредним факултетом Универзитета у Источном Сарајеву о бесплатној хемијској анализи земљишта за све пољопривредне произвођаче са територије општине. У оквиру ове активности, савјетодавна служба даје упутства произвођачима како да припреме узорак земљишта за анализу, а затим на основу анализе даје препоруке у вези са ђубрењем гајених култура.

Од 2019. године већина произвођача на подручју општине Братунац има могућност коришћења система за наводњавање уз симболичну цијену за коришћење воде. Доо „Малина“ је 2018. године, одлуком Општине Братунац преузела сва права коришћења и управљања системом за наводњавање. Систем је првенствено намијењен за наводњавање површине од око 500 хектара кроз 24 подсистема распоређених у 20 мјесних заједница, на цијелој територији општине. Пракса је да се у експлоатацију система за наводњавање почне од априла мјесеца.

Анализа стратешког плана општине Братунац. У Стратегији развоја општине Братунац (2016–2021), развој пољопривреде је стављен на прво мјесто. Рударство, металопрерађивачка индустрија и туризам су као приоритети били иза пољопривреде. Такав став произашао је из анализе постојећег стања и потребе коришћења постојећих ресурса. Према проведеној анализи, степен искоришћености пољопривредног земљишта у општини Братунац је био свега 50% од расположивог гдје су идентификоване велике резерве даљњег развоја пољопривреде, али и других пратећих дјелатности. У Стратегији развоја општине био је утврђен циљ унапријеђење пољопривреде и руралног развоја. Период важења поменутих стратегија је истекао, а нова у међувремену није усвојена.

Капацитети општине Братунац за подршку руралном развоју. У већини општина у РС, па тако и у Братунцу, општинска власт је подијељена на законодавну (општинско вијеће) и извршну коју чини општинска управа на челу са начелником и административним службама. Начелник општине има и замјеника. Од административне службе најважнија су одјељења: (1) Одјељење за привреду и друштвене дјелатности, (2) Одјељење за општинску управу, (3) Одјељење за финансије и (4) Одјељење за просторно уређење и стамбено комуналне послове. Из наведене административне структуре Општине јасно је да се као посебним не третира проблематика руралног развоја, али ни пољопривреде. Пољопривреда је у оквиру Одјељења за привреду и развој, и то најчешће за вођење неких административних послова за извјештавање, потреба статистике, подстицаја или инспекције. И из тога се може видјети недовољна брига за развој локалне заједнице и руралних подручја, јер не постоје сектори нити службе за планирање и праћење развоја пољопривреде и рурални развој.

Обзиром на финансијску кризу, на највећем удару су се нашли материјални трошкови локалне администрације. Све то довољно говори да се и онако мали издвајања за подршку руралном развоју смањују и да администрација на локалном нивоу нема довољно капацитета да одговори изазовима који пред њом стоје у будућем развојном периоду. Један од будућих приоритетних циљева у процесу приступања ЕУ, али и не само због тога, јесте подршка изградње и оспособљавање ових капацитета и укупне општинске администрације за планирање и имплементацију пројеката руралног развоја, што је један од круцијалних захтјева општег развоја.

Лидер приступ. У оквиру политике ЕУ Leader (Лидер) приступ представља иновативни приступ руралном развоју. Лидер приступ потиче рурална подручја да открију нове начине да постану или остану конкурентна, да на најбољи начин искористе своје предности и да успјешно преброде све препреке с којима се сусрећу. Главни концепт у позадини Лидер приступа је да су развојне стратегије дјелотворније и успјешније ако о њима одлучују локални актери на локалном нивоу. Кључна начела Лидер приступа су: (1) Темељење развојних стратегија на на карактеристикама локалног подручја, (2) Приступ одоздо према горе, (3) Јавно–приватно партнерство кроз локалне акционе групе (ЛАГ), (4) Стимулисање иновација, (5) Интегрисане и мултисекторске активности, (6) Умрежавање и (7) Сарадња. Већина елемената Лидер приступа користи се приликом израде ове стратегије: окупљање локалних учесника, изградња локалних капацитета (повећање способности локалних актера кроз њихово активно учешће у изради стратегије), анализа подручја (ситуациона анализа), уважавање локалних иницијатива и стварање партнерстава (за почетак између локалне заједнице и АНЦ пројекта). Треба напоменути тренутну неусаглашености Лидер приступа и начина финансирања локалних иницијатива јер у РС не постоје фондови за финансирање иницијатива заснованих на локалним партнерствима (ЛАГ–овима) и већина развојних иницијатива се финансира на функционалном принципу (посредством буџета појединих министарства и буџетских ставки у оквиру буџета локалних заједница).

1.13. Индустрија

Прехрамбена индустрија. Прехрамбена индустрија у Братунцу углавном је базирана на прераду јагодастог и бобичастог воћа, и то најчешће на производњи сировина и полупроизвода за фабрике које производе финалне производе од ових сировина. Ради се о предузећима, хладњачама и задругама које су уједно и носиоци организованог откупа пољопривредних производе ове категорије, и они запошљавају највећи дио радне снаге у овом сектору. Процјена је да у овим предузећима ради око 100 радника што у сталном што сезонском карактеру радног односа.

Поред фабрика које врше примарну прераду, односно замрзавање, пребирање и паковање јагодастог воћа, у Братунцу послује и једна фирма која финализује ове сировине производећи готове сокове, џемове, мармеладе и сирупе од овог воћа, а своје производе пласира искључиво у извоз на италијанско тржиште. Ова компанија запошљава тридесетак радника, а поред домаће сировине користи и сировине из других крајева БиХ и Србије, и то највише дивље боровнице, дивље купине, дивље малине, зове, концентра сака од јабуке, рибизле, огрозда и других култура које нису у значајној мјери заступљене у братуначком крају. Такође, финализацијом производа од воћа и поврћа бави се и једна мања породична фирма из села Факовићи, те компанија „Faire Beere“ из Братунца, као и комерцијално газдинство „Нешковић“ које запошљавају своје чланове породице и један дио сезонских радника.

Поред индустрије прераде воћа и поврћа у Братунцу постоји у одређеној мјери и млинско–пекарска индустрија, односно мање или веће пекаре и пекотеке које запошљавају око 50–ак радника, а основну сировину (брашно) набављају из већих млинских центара из окружења (Зворник, Бијељина, Србија). Један дио сировина набављају на братуначком тржишту, а односи се на воће за пекарске надјеве, месо из локалних месара и кланица као и свињску и другу

животињску маст. Поред наведеног, постоји и једна породична фирма која се бави производњом тјестенина а запошљава 3–5 радника зависно од обима производње.

У овој бранши послује и једно предузеће које се бави прерадом, дорадом и паковањем чајева и другог љековитог биља које запошљава око 5 радника.

И поред добрих претпоставки и значајне сировинске базе у Братунцу нажалост није развијена индустрија производње алкохолних напитака од воћа, иако је до недавно у сусједној Сребреници постојала винарија која је производила вина и ликере од малине, купине, јагоде и мијешаног бобичастог воћа, а знатан дио сировина набављала је на братуначком подручју.

Друге индустријске дјелатности. Најзначајнија индустрија која тренутно запошљава највећи број радника у привреди уопште, у Братунцу је дрвна индустрија. У овом сегменту у Братунцу постоји компанија „Петропројект“ која су своје двије пословнице запошљава преко 350 радника, од чега је значајан дио радне снаге из руралних средина за које је ова компанија обезбиједила организован аутобуски превоз до посла и назад. Ова фирма се бави примарном и секундарном прерадом дрвета, производњом финалних производа од дрвета, производњом намјештаја премијум квалитета, затим производњом пелета и брикета за огрев као и другим процесним радњама у дрвопрерађивачкој индустрији. Највећи дио својих производа ова компанија пласира на тржиште западне Европе.

Поред ове компаније постоје још 4 предузећа која се баве прерадом дрвета, производњом резане грађе, парених и термички обрађених дрвених елемената, производњом плочастих елемената попут фурнира, иверице и шперплоче, а у својим погонима запошљавају око 70–80 радника. Када је у питању дрвопрерађивачки сектор, потребно је навести да у Братунцу послују и двије компаније које су специјализоване за производњу пелета за огрев, а заједно запошљавају око 50 радника. Од наведених предузећа, 2 се налазе са сједиштем у сеоским срединама док су остала у индустријским зонама у Братунцу.

Следећа најзначајнија индустрија која запошљава значајан број радника јесте намјенска индустрија и индустрија обраде и прераде метала. У оквиру намјенске индустрије у Братунцу послује компаније ТРБ Братунац која запошљава око 250 радника, од чега око 20% из сеоских подручја којима је плаћен превоз до посла и назад. Компанија се бави производњом специјализованих лаких оклопних возила и транспортера за војне и полицијске структуре, производњом и ремонтом спортског, тактичког и ловачког наоружања, производњом муниције различитих калибара, као и другим пословима из ове индустрије. Око 80% производње ове компаније намијењено је извозу.

Поред намјенске индустрије присутна је у одређеној мјери и индустрија обраде метала и производње металских производа, а у овом сегменту послује 4–5 предузећа и предузетника који запошљавају до 50 радника.

Потребно је напоменути да у сусједној Сребреници послују колективи из области машинске, металопрерађивачке и рударске индустрије који запошљавају велики број радника са подручја општине Братунац, којима је углавном организован аутобуски превоз до радних мјеста, а процјена је да у овим предузећима посао има преко 300 радника са подручја општине Братунац.

Обзиром да Братунац лежи на ријеци Дрини која је непресушан извор шљунковитих и пјесковитих наноса, шљунак и пијесак представљају један од основних минерално–сировинских производа који је стављен у функцију привреде. Данас у Братунцу послује 5 предузећа која имају своје сепарације за производњу различитих фракција грађевинског материјала (шљунка, шодера, пијеска) који своју намјену проналазе, како у нискоградњи у виду насипа, тако и у високоградњи за производњу квалитетних бетона и малтера. Од ових 5 предузећа, двије компаније су изградиле и своје бетонаре тако да своју сировину у значајној мјери претачу у полупроизвод који се дистрибуира по читавој регији. Сва ова предузећа се налазе у сеоским или приградским подручјима, и запошљавају значајан дио сеоског становништва. Процјена је да у њима посао има око 100 радника.

Рециклажна индустрија у Братунцу базирана је на једној компанији која се бави сакупљањем, откупом, разврставањем и пребирањем секундарних сировина, и са еколошког аспекта врло је значајна за шире подручје, јер је од њеног оснивања од данас сакупљено на хиљаде тона различитог отпада из водотока, шума, запуштених имања и слично. Фирма запошљава између 3–5 сталних радника и повремено ангажује сезонске раднике зависно од обима посла.

Још једна грана индустрија која је значајан послодавац у Братунцу јесте грађевинска индустрија која укупно у Братунцу броји 5 предузећа из ове области и 21 предузетника којем је грађевинарство примарно занимање. Процјена је да у овом сегменту посао има између 100–130 Братунчана, уз додатна сезонска ангажовања радне снаге.

Занатство. Када је у питању занатски сектор, посебно када се ради о традиционалним занатима, у Братунцу је ова област као и у већини других мјеста, већ годинама у деградацији. Модерни начин живота, робе широке потрошње ниске цијене и квалитета, потиснули су у други план већину старих заната попут ковачких дјелатности, производње производа плетењем, бојаџијске радње, посластичарнице у најужем смислу ријечи, обућарске радње, сувенирнице, грнчарске радње, столарске и тапетарске радње и друге сличне дјелатности.

Братунац је општина која је годинама била традиционално познато мјесто по преради глине, иловаче и каолина, те је у складу са тим на овом подручју постојао велики број грнчарских занатлија који су прерађивали глину и бавили се производњом украсне керамике, керамичких производа за угоститељство и домаћинства, затим израдом крушних пећи од глине, производњом „ћерпића“ и других опекарских производа. Данас у Братунцу не постоји ниједна озбиљна мануфактура која се бави овим послом, а расформирано је и некада највеће предузеће у Братунцу „Каолин“ д.о.о. које је у својим погонима за производњу украсне керамике, керамичких плочица, посуђа, цигле, цигланих блокова, цријепа и других производа, те у свом руднику и сепарацији руде каолина, запошљавало око 1.000 радника. Једина регистрована дјелатност у овом сегменту јесте грнчарски атеље породице Симић који наставља традицију дугу неколико деценија. У овом атељеу поред предмета за свакодневну употребу у домаћинствима попут бардака, тепсија и кадионица, настају и умјетничка дјела и скулптуре од глине по којима је ова породица позната на ширем простору бивше Југославије.

Када је у питању вуновлачарски занат он је у Братунцу скоро у потпуности ишчезао, иако су производи од вуне у посљедње вријеме постали поново актуелни и популарни, те имају своје тржиште. Производњом производа од вуне бави се неколико породица у сеоским срединама

али је то скоро у потпуности за властите потребе док мало шта од тога преостане за тржиште. Једина женска земљорадничка задруга у Братунцу ОПЗ „Жена“ поред примарних пољопривредних дјелатности, један значајан сегмент свог пословања базира на очувању старих заната и ручних радиности, што кроз анимирање жена на селу да се укључе у овај програм, што кроз имплементацију разних пројеката које обухватају и радионице на ову тему што је од изузетног значаја за чување ових заната од заборавља. У својим радионицама и едукативним активностима ова задруга ради и на промоцији и производњи старих народних ношњи, производа од вуне и коже, ручно рађених сапуна, мирисних врећица и сувенира, припреми старих и аутентичних јела и других прехранбених производа, и као такви незаобилазан су фактор на братуначким манифестацијама које се везују за ову браншу.

У Братунцу је опстало и десетак столарских радњи које се баве прерадом дрвета и производњом столарских производа попут намјештаја, столарије (врата и прозори), дрвених алата држалица за алат и других сличних ствари. Поред стандардних столарских радњи у Братунцу послује и породична радионица „ХЕБА“ у власништву породице Радовић, која се бави производњом аутентичних производа и сувенира од дрвета и за сада су једини прави „gift shoop“ како се то каже модерним језиком, а у њиховој радњи се могу купити најквалитетнији ручно рађени производи од дрвета попут дрвених кригли, флаша са резбареним мотивима, чутура, табакера, стоних и зидних сатова, кутија за поклоне и накит, дрвеног посуђа и разних других производа од дрвета који су премијум квалитета и своје мјесто на тржишту пронашли су широм свјето посредством интернет продаје.

1.14. Трговина

Према подацима општинског одјељења за привреду и друштвене дјелатности у општини Братунац на дан 31.12.2022. године у општини је било регистровано 105 трговинских радњи у облику предузетничких дјелатности, од чега је у руралним срединама мање од 20 што представља значајно ограничење у снабдијевању руралног становништва прехранбеним намјерницама и робама широке потрошње. Из овог разлога сеоско становништво је приморано да у набавку већине намирница путује у градски дио Братунца, а додатни проблем представља и немогућност запослења руралног становништва у већој мјери у овим видовима предузетништва.

Поред предузетничких радњи у области трговине, у Братунцу послују и два велика трговинска ланца са продајним мјестима у категорији супермаркета и хипермаркета који запошљавају највећи дио радне снаге у трговинском сектору у Братунцу. Ови трговински ланци су добро опремљени свим врстама роба широке потрошње и послују по моделу модерних трговинских центара.

У Братунцу постоје и 4 домаћа ланца минимаркета који запошљавају значајан дио радне снаге, а поред тога су укључени у ланац откупа једног дијела пољопривредних производа од домаћих произвођача које пласирају у својим малопродајама.

Малопродајом пољопривредног репроматеријала (ђубрива, сјемена, садног и сјетвеног материјала, заштитних средстава и др.) у Братунцу се тренутно, према подацима Одјељења за привреду и друштвене дјелатности Општине Братунац, бави 7 предузетника, задруга и

предузећа, од којих је само један са сједиштем у сеоској средини док остале пољопривредне апотеке послују у граду и приградским подручјима. У оваквој ситуацији, сеоско становништво се углавном снабдијева кампањски и у складу са сезонским потребама, те набавља робу у већим количинама и пазарним данима (у Братунцу је петак пазарни дан) која се углавном испоручује на адресу у режији продавца. Као што је већ наведено, значајна количина пољопривредног репроматеријала буде реализована путем уговореног откупљивача, најчешће задруге са којом пољопривредници имају закључен уговор о откупу и пласману пољопривредних производа.

1.15. Туризам

Туристички потенцијал општине Братунац. Могућност изнајмљивања рафтинг чамаца, кајака и кануа, затим организовање сплаварења ријеком Дрином, уживање у спортском риболову на обиљеженим риболовачким стазама, организовање *hiking* и *biking* тура према Скарадовици (682 мнв) одакле се пружају фантастични погледи према дринској котлини и планинама западне Србије, само је дио туристичке понуде коју се може искусити посјетом овом излетишту којим управља Туристичка организација Братунца.

Ријека Дрина представља значајан потенцијал Братунца, али и читавог западног Балкана, што се огледа кроз њен хидропотенцијал али и заносну љепоту њених обала и беспријекорно чист водоток са мноштвом слапова, букова и вирова, што је чини изазовном за бављење различитим активностима на води. Чињеница да Дрина једном петином свога укупног тока протиче кроз Братунац, отвара бројне могућности за организовање рафтинга, сплаварења, купања, рођења и других адреналинских активности на води.

Дринска регата. Регата „Дрински слалом“ је туристичка манифестација која се традиционално организује сваке прве суботе у августу мјесецу, када се на Дрини одржава прави мали „карневал“ на води, који окупља посјетиоце из читаве Европе који уживају у спусту низ ријеку на потезу од Факовића до „Рајске плаже“ у Красанпољу. „Дрински слалом“ као манифестација обједињује бројне спортске активности као што су турнири у одбојци и фудбалу на пијеску, надметање у рафтинг и кајак дисциплинама, скокови у воду и слично, а који се одржавају на „братуначком мору“ – Рајској плажи.

Комплекс „Рајска плажа“ се налази на 5 километара од центра Братунца, у мјесту Красанпоље, на регионалном путном правцу Зворник–Дрињача–Братунац. Туристичко рекреативни комплекс „Рајска плажа“ код Братунца, представља својеврсни бисер на обали ријеке Дрине који пружа незаборавне утиске и тренутке уживања покрај најчистије европске ријеке. Комплекс се простира на више од десет хектара површине и нуди бројне садржаје у којима посјетиоци могу уживати током цијеле године, а свој прави сјај „Рајска плажа“ показује у љетњим мјесецима када је посјети више од 4.000 људи дневно. У оквиру самог комплекса и његовој непосредној близини налазе се бројне куће за одмор и бунгалови, које заједно са уређеним кампом за шаторе и приколице, чине одличне смјештајне капацитете за прихват гостију који желе да уживају у овом дринском „рају“.

Рафтинг. Са еко–рафтинг клубом „Рајска плажа“ и Туристичком организацијом Братунац могу се резервисати и индивидуалне рафтинг, кајак и кану туре, те мирни спустови низ ријеку, са обученим скиперима и свим пратећим садржајима, од гастро понуде до ронилачких тура и подводног фотографисања пребогате флоре и фауне која обитава у Дрини. Свој доживљај ове

ријечне љепотице може се употпунити смјештајем на самој обали кроз боравак у бројним кућама за одмор и бунгаловима али и уређеном кампу на Рајској плажи.

Планинарско–авантуристички туризам. Братуначки рељеф и конфигурација терена нуди идеалне услове за развој планинарења и брдског бициклизма, дисциплина које постају све популарније. На располагању је возња бициклом или квадом по асфалтним путевима уз 68 километара дугу обалу Дрине, или шумским и сеоским путевима са много успона и спустова. Све стазе се пружају не само уживање у возњи на два или четири точка, већ и уживање у љепоти нетакнуте природе и пејзажима који промичу поред. Обиљежене планинарске стазе по планинским вијенцима Лудмера, Осата, Чауша, као и близина најљепших масива Србије и БиХ, попут Таре, Звијезде, Златибора, Јавора и других многобројних бисера природе чине идеалне услове за боравак и уживање у природи, те развој планинарских дисциплина. Манифестације попут планинарског „Похода на Бијели камен“ и бициклическог кроса „Дрински МТБ караван“ окупљају на стотине посјетилаца љубитеља природе из читавог региона, који у септембру мјесецу „окупирају“ братуначка брда и побрђа уживајући у овој незаборавној авантури. Незаборавни тренуци у братуначким горама могу се планирати и организовати у сарадњи са планинарским друштвом „КИК“ и брдским–бициклическим клубом „Mountain bike“ који могу организовати авантуру у природи која је прилагођена различитим узрастима и физичким могућностима туриста.

Сеоски туризам. Титула незваничне пријестонице малина у БиХ, добра сеоска инфраструктура, вриједни и креативни домаћини и очарavajuћа природа, Братунац профилишу као значајну дестинацију за развој и надограђивање сеоског туризма. Производња и продаја здраве хране, органска производња воћа и поврћа, изобиље шумских плодова, топлина сеоских домаћинстава, производња хране на старински начин, само су неки од адута са којима се братуначки агро–туризам нуди потенцијалним гостима. Породично газдинство „Нешковић“ из Побрђа, „Дрина ривер“ из Лоњина, „Ђукић“ из Бољевића, бројна домаћинства жена предузетница на селу које су кооперанти ОПЗ „Жена“, једине женске задруге у Братунцу, само су неки од локалитета које вриједи посјетити и уживати у њиховом гостопримству и асортиману које они нуде. Активан одмор у овим домаћинствима може се употпунити учешћем у припреми традиционалних производа са домаћинима, бербом малина, јагода и купина у породичним воћњацима, шетњом по оближњим стољетним храстовим шумама препуним разних врста јестивих гљива, гдје доминирају царски вргањ и гљива рујница, који представљају својеврсну делицију и специјалитет овог краја.

Риболовни туризам. Раскошан живи свијет у читавих 68 километара тока Дрине изванредан је дар природе који чини основ за бављење спортским риболовом. Дрина у Братунцу са својим средњим током, станиште је многобројним слатководним врстама рибе попут шкобаља, плотице, мрене, клена, пастрмке, сома и наравно младице, која са правом носи епитет дринске „краљице“ која се на овом подручју традиционално среће у својим капиталним издањима од преко 30 килограма. Са 12 обиљежених рибарских подручја и једним ревиrom у развоју, газдује и управља СРД „Дрина“ из Братунца са традицијом дугом више од 65. година. Централна манифестација „Шкобаљијада“ која окупља бројне љубитеље спортског риболова организује се у августу мјесецу када се на дринским обалама надмећу риболовци из читаве регије али и иностраних земаља, док се у ревијалном дијелу овог догађаја организује „Златни котлић Подриња“. Такође СРД „Дрина“ из Братунца домаћин је купа дринских градова, масовног такмичења у риболову које се одржава на обалама ријеке Дрине.

Ловни туризам. Ловачко удружење „Чауш“ из Братунца газдује са бројним ловиштима на читавој територији општине и води рачуна и одржава све објекте у њима, попут ловачких кућа, осматрачница, високих чека, хранилишта, појилишта и солила. Ова приступачна ловишта, представљају станиште за бројну предаторску и племениту дивљач попут дивље свиње, лисице, вука, медвједа, зеца, куне, јазавца, срндаћа као и бројне пернате дивљачи попут дивљих патака, фазана, пољских и шумских јаребица и слично. Поштујући календар лова и ловостаја као и организованих хајки, братуначким ловиштима „патролирају“ локални ловци али и из удаљених крајева који су привучени љепотом овог средњеподрињског бисера природе. На крају сваке ловне сезоне традиционално се организује велика ловачка забава са бројним забавним, едукативним и ревијалним активностима која окупља велики број ловаца.

Манифестациони туризам. Општина Братунац спада у ред локалних заједница које имају велики број манифестација у односу на своју географску и демографску величину. Управо у овој чињеници лежи потенцијал развоја туризма кроз промовисање бројних манифестација које могу да окупе велики број туриста током цијеле године.

Табела 36. Календар манифестација које се организују на подручју општине Братунац током године

Мјесец	Манифестација	Датум
Јануар	Планинарски поход Кравица–Сопотник	08.01.
	Пливање за Богојављенски крст	19.01.
Фебруар	Фестивал руског филма	Прва седмица фебруара
Март	Дани позоришта	Задња седмица у марту
Април	Васкршње спортске игре	Православни Васкрс
Мај	Ђурђевдански дани културе и спорта	01.05.–06.05.
Јун	Сајам пољопривреде, привреде и туризма „Дани малине“	Други викенд у јуну
Јун	Баскет „3 на 3“ турнир	Први викенд у јуну
Јул	Петровдански дани	01.07.–12.07.
Јул	Моторијада	Задњи викенд јула
Август	Регата „Дрински слалом“	Прва субота у августу
	Фестивал стрипа	Први викенд августа
	Вашар „Макавеји“	13.08.–14.08.
	Музички фестивал „Баум фест“	13.08.–14.08.
	Шкобаљијада	Друга субота августа
	Градска литија – Слава градског храма	28.08.
Септембар	Дрински МТБ караван	Друга недеља у септембру
	Планинарски поход „Бијели камен“	Задњи викенд у септембру
	Дан општине Братунац	25.09.
Новембар	Годишњи концерт КУД–а	26.11.
Децембар	Новогодишњи турнир у малом фудбалу	Задња седмица у децембру
	Новогодишња манифестација „Зима у Братунцу“	25.12.–05.01.

Културни и вјерски туризам. Пребогата историја братуначког, краја која сеже до римских времена када је Братунац био гранично мјесто између источног и западног Римског царства, те новија историја из прошлог и претпрошлог вијека, оставили су значајне знаменитости, споменике и трагове постојања бројних цивилизација. Све то данас чини једну богату понуду археолошких и сакралних објеката и локалитета који су вриједни посјете. Најстарије некрополе

средњовјековних и римских стећака из рано–хришћанског периода у Баћићима, Бањевићима, Подградцу и Јагодњи које чувају на стотине очуваних и орнаментиком богатих споменика, затим близина великог археолошког налазишта „Римски муниципијум“ у Скеланима, споменици „осаћанске“ архитектуре у селима око Факовића и Жлијебца, римско налазиште и локалитет „Градови“ код Вољавице, атракција су за сваког љубитеља историје и умјетности.

Најзначајнији сакрални објекти који представљају својеврсне споменике културе, а које свакако треба посјетити, јесу задужбине Немањића из XII и XIII вијека, манастири Сасе и Карно, са припадајућим конацима и прелијепим амбијентом, затим православне цркве из XIX вијека у Жлијебцу, Факовићима и Кравици.

Од новијих споменика културе свакако треба посјетити и монументални челични обелиск, дјело вајара Петра Крстића, који представља централну цјелину градског спомен–парка, а подигнут је у част жртвама НОБ–а (народноослободилачке борбе).

Културни и умјетнички живот у Братунцу његују и баштине установе Дом културе и Народна библиотека Братунац, затим аматерско позориште „Милица Топаловић“ и биоскоп „Братунац“, као и КУД „Мост“ из Братунца који са више од 150 чланова распоређених у више секција чува и његује народне игре, ношње и обичаје Бирча, организује фолклорне фестивале и духовне вечери, те врши промоцију братуначког краја кроз своје наступе на фестивалима широм свијета.

Смјештајни капацитети. Општина Братунац је у протеклим годинама имала велики проблем са смјештајним капацитетима што је била значајна кочница у даљем развоју туризма на подручју општине. Овакво стање највише је било изазвано пропалом приватизацијом највећег хотелског предузећа у Братунцу и хотела „Фонтана“ који је био окосница смјештајних капацитета. У посљедњих пет година у Братунцу је отворено неколико мањих мотела и пансиона који су категоризовали смјештајне јединице, па се ситуација по овом питању нешто поправила у протеклом периоду. Данас у Братунцу послују три мотела са укупним смјештајним капацитетом од 110 кревета, а постоји и одређени број регистрованих апартмана и „станова на дан“ који могу да угосте око 80 гостију. Такође, посљедњих неколико година у току је експанзија изградње индивидуалних смјештајних јединица у кућама за одмор и викендицама поред ријеке Дрине, тако да је и у овом виду смјештаја на располагању око 100 кревета. Базу смјештајних капацитета и евиденцију боравка гостију на подручју општине воде општинска туристичка организација, као и републичка туристичка организација.

Табела 37. Преглед долазака и ноћења на подручју општине Братунац

		Домаћи гости	Страни гости	Укупно
2018.	Доласци	598	0	598
	Ноћења	910	0	910
2019.	Доласци	0	0	0
	Ноћења	0	0	0
2020.	Доласци	419	4	423
	Ноћења	585	4	589
2021.	Доласци	471	207	678
	Ноћења	597	409	1.006

Извор: Завод за статистику РС.

1.16. Инфраструктура

За живот и останак руралног становништва у руралним подручјима општине Братунац битна је доступност и квалитет инфраструктуре – путне меже, водоснабдијевања, електроснабдијевања, одвода отпадних вода, одвоза и збрињавања чврстог отпада, поштанског саобраћаја и телекомуникација.

Саобраћајна инфраструктура. Општина Братунац смјештена је у источном дијелу Републике Српске. Налази се на пресеку два регионална путна правца Р453 Сребреница–Братунац и Р454 Коњевић Поље–Скелани. Магистрални путни правац М19 Власеница–Зворник пролази сјеверозападним, ободним дијелом општине. Магистрални пут тангира општину Братунац, док регионални путеви пролазе кроз централну зону општине, односно урбано подручје града. Подручје општине Братунац је покривено мрежом путева свих категорија дужине око 156 км. Магистралних путева је 4,7 км, регионалних 76,5 км и локалних 74,5 км.

Магистрални путеви на подручју општине су асфалтирани цијелом својом дужином. Регионални путеви су, такође, асфалтирани и модернизовани цијелом својом дужини, док за локалне путеве постоје само подаци о дужини локалних саобраћајница, без података о врсти коловоза. Локални путеви, у односу на величину територије и размјештај насеља на њој, релативно добро су повезани, с тим да су путеви уски. Лоше су повезана насеља на већим географским висинама. Сјевероисточна и источна граница општине Братунац према Република Србији је ријека Дрина, на којој егзистира само један мост (локалитет Михаљевићи), који је у исто вријеме и гранични прелаз (Братунац–Љубовија). Гранични прелаз је затворен за робни промет и прелазак теретних возила, иако постоји иницијативе да се на овом граничном прелазу поново успостави теретни саобраћај због потреба привреде. Због затвореног граничног прелазак привредници су приморани ићи на гранични прелаз Каракај у Зворнику, што неповољно утиче на њихово пословање. У новембру 2021. године отворен је нови мост и гранични прелаз између Братунца и Љубовије – Братољуб. Мост је првобитно отворен за путнички саобраћај, а почетак кретања теретног транспорта, шпедиције и царињења роба очекује се за крај 2023. године.

Електроенергетска инфраструктура. Примарни извор напајања електричном енергијом подручја општине Братунац је трафостаница ТС 110/35/10 kW „Сребреница“ изграђена је 1987. и проширена 2001. године. Трафостаница је лоцирана ван територије општине Братунац, у Поточарима. На територији општине се налазе три трафостанице, „Братунац 1“, „Братунац 2“ и „Кравица“, преко којих се потрошачи напајају електричном енергијом. Ове трафостанице су лоциране ван ужих урбаних подручја и укључене су у електроенергетски систем Републике Српске и Босне и Херцеговине. Основна концепција електро мреже на подручју општине Братунац базирана је на двонапонском систему развођења електричне мреже и то довод 35 kW и средњенапонски развод 10 kW. Обзиром да су наведене трафо станице укључене на преко 35 kW далековода у затворену електроенергетску мрежу РС, сигурност у снабдијевању ел. енергијом наведених ТС је на високом нивоу, јер је обезбијеђено двострано/тространо напајање свих ТС 35/h kWB на подручју општине Братунац. Територију општине Братунац покрива ЗДП „Електро Бијељина“ АД Бијељина, односно њена радна јединица РЈ „Електродистрибуција“ Братунац. Електродистрибуција покрива подручје средњеисточног Подриња и Јадра Републике Српске, тј. територију која припада општинама Братунац и Сребреница. У саставу ове РЈ су двије пословнице: Братунац и Сребреница, те реон Скелани.

Топлинска и гасна инфраструктура. У урбаном подручју Братунца не постоји изграђен систем даљинског гријања. Већина постојећих објеката се грије децентрализовано, из индивидуалних топлотних извора. У индустријским зонама и погонима, за потребе појединих индустријских објеката, постоје изграђене котловнице. У функцији су котловнице предузећа "Прогрес" доо и "Петропројект" доо. Оне углавном служе као топлотни извори за потребе гријања и технолошке потребе објеката у којима су инсталисане. Пошто се већина постојећих објеката грије децентрализовано, из индивидуалних топлотних извора, то је у погледу утрошка енергената, очувања животне средине, одржавања, руковања опремом, итд. веома неповољно. У Братунцу не постоји систем снабдијевања природним гасом. У Братунцу постоји складиште течног нафтног гаса капацитета 1.000 м³. Ово складиште је својевремено изграђено за технолошке потребе предузећа „Каолин“, а данас служи као складишно–дистрибутивни центар овог енергента и налази се у власништву ТРБ доо Братунац. Већина руралних домаћинстава као енергент за гријање користи огријевно дрво.

Водоснабдијевање. Питање квалитетног водоснабдијевања становништва на подручју општине Братунац је у врху приоритетних активности. Разлоге првенствено треба тражити у неодговарајућој дистрибуцији воде у општинском центру као и у претежно лошем стању мањих локалних водовода на подручју општине. Стање водоводне мреже у центру Братунца је лоше са израженим губицима, и неопходним честим поправкама. Градски водовод има око 2.500 кућних прикључака (око 450 колективног становања) од чега је само 986 прикључака опремљено водомјерима. Дугорочном рјешавању снабдијевања водом општинског центра Братунца приступило се осамдесетих година прошлог вијека, када је након проведених истражних радова одабран водни ресурс подземних вода на подручју Бјеловца. Капацитет водозахвата је око 300 л/сек воде доброг квалитета, тако да је једини потребан третман дезинфекција. Градско подручје Братунца и приградска насеља Раковац, Подчауш, Бјеловац, Краснопоље и Реповац снабдијевају се водом из изворишта „Бјеловац“ које је удаљено око 8,2 км од центра града. Постојећа дистрибуциона водоводна мрежа је углавном изграђена осамдесетих година прошлог вијека и чине је цијеви од азбест цемента, ПВЦ–а и поцинчане цијеви. Неопходна је реконструкција и проширење водоводног система Братунца. Градски водовод са изворишта Бјеловац представља једини уређени објекат за ову намјену са редовним одржавањем и контролом квалитета воде. Један број приградских мјесних заједница су посљедњих година прикључене на градски водовод: Реповац, Подчауш, Суха и Раковац са око 2.000 становника. Остала насеља општине су снабдијевање водом ријешила мањим сеоским водоводима чије одржавање је повјерено, или мјесним заједницама, или групама грађана. Водни ресурси су подземне воде: бушени бунари или каптирана врела. Одржавање и дезинфекција воде у локалним водоводима се не проводи редовно и не врше је овлаштене стручне институције, па и квалитет воде у неким случајевима може бити упитан. Градским водоводним системом управља АД „Рад“, које се бави и одвођењем отпадних вода.

Канализациона инфраструктура. Прикупљање и одвођење отпадних вода на територији општине Братунац је слабо развијено. Развој канализационог система заостаје у односу на водоводни систем, нарочито по степену изграђености мреже и колектора. Покривеност градског подручја Братунца канализацијом износи око 40% од броја корисника који су прикључени на градски водоводни систем. Јавни канализациони систем постоји у ужем урбаном подручју општинског центра. Постоје такође и два независна канализациона система у Дринској улици – насеља Побрђе и Раковац (дужине 5 км) и насеље Моштанице (дужине 3 км). На ова два

канализациона система прикључено је око 300 домаћинстава. Отпадне воде се данас без пречишћавања испуштају у ријеке Глогову и Крижевицу. Ријека Крижевица проноси сва загађења и од отпадних вода узводног насеља Сребреница. Канализација Братунца, односно до сада изграђени канали и дио колектора, су дијелом мјешовитог, а дијелом сепаратног типа система одводње отпадних вода. Осим стамбених објеката, као значајнији загађивачи јављају се и неке привредне организације. Подручје насеља Кравица је такође покривено канализацијом. На овом подручју постоји неплански и непрописно изведена канализациона мрежа отпадних вода, односно сваки стамбени објекат има свој властити цијевни одвод у ријеку Кравицу. Године 2012. године урађена је и канализациона мрежа у насељу Бјеловац.

На простору градског подручја Братунца, дјелимично је изграђена јавна градска атмосферска канализација за одвођење површинских атмосферских вода од падавина. Изграђен је кишни колектор Ø1.000 мм, дужине око 2,5 км са функцијом да атмосферске воде сакупи, одведе и упусти у Глоговску ријеку. На осталим дијеловима обухвата урбаног подручја, атмосферска канализација није изграђена, осим у коридору постојећих саобраћајница, гдје су изграђени (отворени) путни јаркови. Атмосферске воде са овог подручја се дијелом инфилтрирају у терен, дијелом површинским путем гравитационо сливају у најближе водотоке.

Одлагање комуналног чврстог отпада. Комунални отпад са простора урбаних дијелова насеља општине Братунац се доскора одвозио на локалну депонију Јеловци (која није уређена по принципима санитарне депоније), а у задње три године отпад се одвози на регионалну депонију на Црном врху (град Зворник) што је значајно утицало на поправљање еколошке климе у општини Братунац, али са друге стране довело до поскупљења одвоза овог отпада због физичке удаљености саме депоније. Такође, активан је и извјестан број дивљих депонија (сметљишта) што је посебно изражено у приградским и сеоским средина и поред водотокова. Поред осталих негативних утицаја на животну средину, овакав начин одлагања отпада погоршава квалитет површинских и подземних вода. Треба нагласити да је локална депонија „Јеловци“ затворена, али да није извршена адекватна санација и конзервација ове депоније што представља еколошки проблем за сам град због близине ове депоније, а огледа се у могућим клизиштима, пожарима и санитарном аспекту проблема постојања ове неконзервисане депоније.

Телекомуникациона инфраструктура. У обухвату плана поштанско–телефонско–телеграфски саобраћај се одвија преко поштанских јединица – поштанске мреже коју чине 3 поште са комплетним функцијама (Братунац, Кравица и Факовићи). По хијерархијском нивоу ове поште припадају РЈ Зворник. Захваљујући огромним могућностима телекомуникација и њиховој примјени у области поштанског саобраћаја, асортиман поштанских услуга је значајно проширен. Један од најактуелнијих је сервис хибридне поште. Хибридна пошта је сервис који омогућује електронску комуникацију у фази креирања и преноса података и штампање докумената у фази уручења. Поред хибридне поште, у функцији су Интернет и Хало центар. На предметном подручју, у оквиру Пошта Српске и појединих других предузећа, у функцији је и сервис такозване „брзе поште“ или ЕМС (Expres Mail Service) којим се омогућује брзо слање пошиљки. У поређењу са развијеним, па и средње развијеним срединама, телекомуникације на подручју општине Братунац још увијек нису на задовољавајућем развојном нивоу. Пенетрација, односно број телефонских прикључака на 100 становника, у фиксној телефонији на предметном подручју износи око 12%. Развој мобилне телефоније је убрзанији тако да је број претплатника мобилне телефоније већи од броја претплатника фиксне телефоније. Степен дигитализације система у преносу саобраћаја је завршен, а дигитализација комуникационих система је извршена са више од

90 %. И мобилна мрежа је грађена у дигиталној технологији тако да су створене могућности вршења различитих услуга – сервиса путем мобилних телефона. Транспортну мрежу телекомуникационог саобраћаја чине оптички каблови као преносни медији опремљени уређајима високе изведбе у SDH (Synchronous Digital Hierarchy) технологији, капацитета 2,5 GB/сек. Телефонска мрежа општине Братунац према хијерархијском нивоу припада Извршној јединици Зворник. Преко оптичког кабла, путем преносних система, локалне централе мрежне групе повезане су са централама регионалног нивоа преко којих се одвија укупан саобраћај унутар и изван мрежне групе. У оквиру своје дјелатности М:тел на подручју општине Братунац нуди све врсте услуга које се нуде у оквиру РС, а то су: фиксна телефонија, мобилна телефонија и интернет. Приступна мрежа Братунца до крајњих корисника је реализована подземним бакарним кабловима кроз кабловску канализацију, а дијелом полагањем директно у ров до изводних ормара као примарна мрежа, а секундарна мрежа је рађена искључиво ваздушним самоносивим кабловима по стубовима. Кабловска канализација је изграђена у дужини од 2.540 м са 39 кабловских окана. Приступна мрежа Кравице је савременија и новијег је датума и рађена је комплетно подземним кабловима. Услуге мобилне телефоније на подручју општине Братунац се одвијају преко три оператера и то: М:тел, БХ телеком и Хрватске телекомуникације. Покривеност сигналом мобилне телефоније реализује се преко базних станица. Одређени дио подручја је покривен базним станицама из сусједних општина. Транспортну мрежу телекомуникационог саобраћаја чини оптички кабл на релацији Братунац–Зворник са приводом у Кравици. Оптички кабл Братунац–Зворник је са 24 влакна и на подручју Братунца је дужине 22,7 км. Што се тиче телеграфске мреже, њен развој је сада у стагнацији, јер се поруке шаљу углавном путем телефонских линија, односно, помоћу телефакса.

Радио–телевизија Републике Српске (РТРС) један је од три равноправна емитера у оквиру Јавног сервиса Босне и Херцеговине, тако да се радио и ТВ програм, на подручју општине, реализује путем РТРС. Програм РТРС–а се реализује са предајника лоцираног на брду Бурнице. На подручју општине Братунац постоји квалитетан пријем сигнала БН радија и телевизије (РТВ БН). На ужем градском подручју Братунца инсталисана је мрежа КДС (кабловски дистрибутивни систем). Програм КДС се реализује путем кабловског оператера „Елта–кабел“.

1.17. Инфраструктура у руралним срединама

Путна повезаност. Инфраструктурна увезаност руралних средина путним саобраћајница базирана је на четири главна путна правца којима се протежу регионални и магистрални путеви. Путни правац Коњевић Поље–Братунац од 2021. године категорисан је као магистрални путни правац и представља везу магистралног пута Бијељина–Сарајево и новоизграђеног граничног прелаза Братољуб, који се налази на 3 километра од Братунца у насељу Побрђе. Путни правац Кушлат–Нова Касаба који пролази кроз територију општине Братунац у дужини од око 7 километара, такође је магистрални путни правац и представља дио магистралног пута Бијељина–Сарајево. Остали путни правци Сребреница–Братунац, Скелани–Братунац и Зелиње–Братунац су остала три приоритетна путна правца у општини представљају регионалне путне правце. Наведени путеви су асфалтирани, и изузев путног правца Скелани–Братунац и у солидном су стању са дјелимично изграђеном вертикалном путном сигнализацијом, док је наведени путни правац Братунац–Скелани, на неколико дионица у релативно лошем стању што је последица дугогодишњег неадекватног одржавања, те клизишта и одрона који су довели до његовог оштећења посебно у дијеловима у непосредној близини ријеке Дрине. Поред

наведених регионалних и магистралних путних праваца у општини Братунац се налази и 24 путна правца која су категорисана у локалне јавне путеве, а укупна дужина ових праваца износи око 80 километара. Већи дио ових путева није асфалтиран и представља насуте макадамске путеве, што представља ограничавајући фактор у развоју братуначких села. Асфалтирани локални путеви на појединим дионицама су у доста лошем стању што такође представља развојно ограничење у руралним срединама у којима се налазе. Остали путни правци у руралним срединама у Братунцу спадају у некатегорисане путеве у општој употреби, и већим дијелом су у државном власништву осим путева у грађанској својини и путева који се воде као основна средства предузећа и других правних лица. Изградња и одржавање локалних и некатегорисаних путева врши се у складу са одредбама Закона о јавним путевима и врши их Општина Братунац путем надлежног општинског органа. Средства за одржавање локалних и некатегорисаних путева обезбеђују се преко буџета општине и донаторских средстава кроз разне инфраструктурне пројектне активности. Поред редовног и текућег одржавања путне инфраструктуре путем одабраних добављача у оквиру јавних набавки, Општина Братунац са својим службама и ресурсима (двје комбиноване грађевинске машине) врши интервентне поправке и санације локалних и некатегорисаних путних праваца у сеоским срединама. Зимско одржавање локалних и некатегорисаних путних праваца у сеоским срединама изводи се у оквиру оквирног споразума за одржавање и модернизацију путне инфраструктуре, и углавном се изводи у брдовитим дијеловима општине по принципу приоритетних средина зависно од броја становника, те због ограничених средстава и расположиве механизације често није довољно квалитетно. Одржавање регионалних и магистралних саобраћајница које пролазе кроз руралне крајеве врши надлежно предузеће ангажовано од ЈП „Путеви Српске“ те општина Братунац нема нарочиту надлежност и утицај на квалитет и динамику ових радова.

Јавна расвјета. Мрежа јавне расвјете на подручју општине Братунац је прилично разграната те је због разуђености територије распоређена на велики број прикључних мјеста. На подручје цијеле општине у 2023. години евидентирано је 66 мјерних мјеста са којих је распоређена мрежа јавне расвјете и углавном се ради о мрежи изграђеној са СКС кабловима на бетонским стубовима заједно са нисконапонском дистрибутивном мрежом, док је мањи дио јавне расвјете на посебним бетонским стубовима или металним кандилаберима и он је углавном позициониран у централном урбаном дијелу општине. Јавна расвјета је базирана највећим дијелом на сијалице са живом и натријумом док је мањи дио свјетиљки са ЛЕД технологијом и он је углавном дио проширења и надоградње мреже јавне расвјете у протеклих неколико година. Општина Братунац у 2023. години потписала је уговор за реконструкцију већег дијела постојеће јавне расвјете а који се односи на прелазак на ЛЕД технологију, а у циљу уштеде електричне енергије и смањења емисија штетних гасова у процесу производње електричне енергије. Финансирање реконструкције мреже јавне расвјете обавиће се по ЕСКО моделу са компанијом са којом је закључен уговор. Потребно је нагласити да се око 70% мреже јавне расвјете налази у урбаном дијелу општине док се у сеоским срединама главна концентracија ове инфраструктуре налази у централним дијеловима сеоских насеља и крај јавних објеката, док су латерали у засецима углавном без мреже јавне расвјете.

Водоснабдијевање. Када је у питању снабдијевање становника братуначких села са пијаћом водом, треба напоменути да је неколико руралних насељених мјеста у општини Братунац прикључено је на централну односно градску водоводну мрежу којом управља и газдује локално комунално предузеће ЈП „Рад“ Братунац, и снабдијевање у овим мјесним заједницама

је трајно и квалитетно ријешено. На градску водоводну мрежу прикључена су централна насељена мјеста смјештена уз главне путне правце у мјесним заједницама Бјеловац, Вољавица, Залужје, Побрђе, Моштанице, Михајљевићи, Красанпоље, Слапашница, Реповац и дио МЗ Хранча. У осталим руралним насељима становништво се углавном снабдијева из локалних, односно сеоских, водовода који су због неодржавања и неадекватне изградње у прилично лошем стању, па је снабдијевање и квалитет воде за пиће врло упитно. Што се тиче снабдијевања водом за потребе пољопривредне производње и остале техничке потребе, општина Братунац располаже са мрежом система за наводњавање изграђеном уз помоћ кредита Свјетске банке и подршке Владе РС која покрива веће потребе свих пољопривредних произвођача. Ова инфраструктура састоји се од 24 засебна подсистема за бунарским станицама и водозахватним грађевинама одакле се пумпа испоручује у бетонске резервоаре–базене одакле се вода гравитационо испоручује до крајњих корисника. Мрежа се састоји од око 150 километара потисног и дистрибутивног цјевовода са преко 600 хидрантских и индивидуалних прикључних мјеста. Велики недостатак ове инфраструктуре представља недостатак индивидуалних водомјера за сваког корисника посебно, што доводи до честих ситуација нерационалне потрошње воде што изазива честе кварове на опреми и цјевоводима, а уједно долази и до обуставе испоруке воде. Такође, у љетњим сушним мјесецима, због огромне и неконтролисане експлоатације воде долази се у ситуацију да се искористе хидролошки максимуми пумпних станица и водозавата што за последицу може имати нарушавање водног режима и биолошког минимума у водотоцима. Због свега наведеног, инфраструктуру система за наводњавање што прије треба реконструисати и то са уградњом индивидуалних водомјера чиме ће се у великој мјери спријечити неконтролисана и нерационална употреба воде из овог систем, што ће аутоматски довести до стабилности у водоснабдијевању, као смањењу трошкова експлоатације цијелог система.

Третман отпадних вода. Поједини дијелови руралних средина које су у приградској зони наслоњене на канализациону мрежу градске урбане средине, па је третман отпадних вода у дијеловима ових МЗ условно речено релативно добро ријешен, обзиром да сва количина отпадних вода не подлијеже никаквом посебном третману осим гравитационог таложења у преливним јамама. Преостали и већи дио братуначких руралних средина третман отпадних вода реализује кроз изградњу индивидуалних септичких јама или канализационих одвода који су директно укључени у оближње водотоке без икаквог третмана, што представља озбиљан санитарни, комунални и еколошки проблем у руралним срединама братуначке општине, то јесте представља препреку у развоју еколошки прихватљивог сеоског туризма.

Електроснабдијевање. Руралне средине општине Братунац ослоњене су на систем електроснабдијевања општине Братунац базиран на три трафостанице 35/10 kW, „Братунац 1“, „Братунац 2“ и „Кравица“ и највећи дио нисконапонске и средњенапонске мреже у селима модернизован је након 2005. године и изграђен је на бетонским стубовима и СКС кабловима. Модернизација електромреже омогућила је прилично стабилно напајање електричном мрежом све сеоске средине, а алтернативно напајање централних трафостаница обезбијеђује додатну сигурност и стабилност у испоруци електричне енергије до крајњих купаца. Најчешћи кварови који се дешавају на мрежи, а који доводе до обуставе испоруке електричне енергије домаћинствима и привреди у сеоским срединама, односе на кварове изазване метеоролошким непогодама у којима предњаче вјетар, сњежне падавине и клизишта. Обуставе испоруке електричне енергије које су проузроковане кваровима на НН и СН мрежи, могуће је смањити у

одређеном степену кроз боље одржавање и раскршће линија које пролазе кроз шумске предјеле општине. Број и распоред трафостаница 10/0,4 kW у руралним срединама, мање више задовољава потребе становништва и привреде сеоских средина, док у подручјима гдје долази до експанзије и изградње викенд насеља и туристичко–угоститељских садржаја посебно поред ријеке Дрине, треба планирати изградњу додатних трафостаница и јачања капацитета мреже. Ово се посебно односи на туристичко рекреативни центар „Рајска плажа“ у селу Красанпоље гдје је евидентан константан раст броја и снаге потрошача који су прикључени на електромережу у овом селу, као и на подручју излетишта–плаже у сеоском насељу Тегаре гдје је изградња викенд кућа и апартманских објеката у експанзији.

1.18. Јавне службе и друге друштвене дјелатности

За јавне службе и друге друштвене дјелатности често се користе и изрази социјална или друштвена инфраструктура. Значење и обухват термина јавне службе и друге друштвене дјелатности се временом мијењао. Према модерном тумачењу јавних служби, оне би се могле дефинисати као службе или услуге које су намијењене јавности, које су непрофитног карактера и које власт директно или индиректно финансира. Анализа просторног распореда, нивоа и структуре јавних служби и осталих друштвених дјелатности указује да мрежа објеката није довољно развијена. Службе и објекти су распрострањени у 14 насељених мјеста. Концентрација већег броја је присутна само у 4–5 насељених мјеста (осим у општинском центру, објекти се налазе и у Факовићима, Бјеловцу, Витковићима, Кравици и Коњевићима). Густина насељености испод 40 ст/км² у 34 насељена мјеста (од укупно 50 на подручју општине) представља чињеницу која се мора узети у обзир приликом дефинисања концепта развоја мреже јавних служби, јер таква густина насељености условљава проблеме приликом опремања простора објектима јавних служби. Један од начина превазилажења такве ситуације јесте успостављање мобилних јавних служби.

Основно образовање. Основне школе су најбројнији и најраспрострањенији објекти јавних служби на подручју општине Братунац. На подручју општине егзистира 14 основних школа (централне основне школе и подручне), од којих су 4 деветогодишње и 10 петогодишњих подручних основних школа. На подручју општине је од седамдесетих година прошлог вијека затворено укупно 5 сеоских школа – подручних одјељења (Липеновићи, Слапашница, Тегаре – Доња Орлица, Вранешевићи и Жлијебац). Овај процес смањења броја школских објеката пратио је и пад броја ученика у централним основним школама, као и у свим подручним одјељењима. Поред тога, некада основне школе у Бјеловцу и Факовићима су због пада броја ученика и смјештаја избјеглица и расељених лица постала подручна одјељења. Процес затварања (гашења) подручних школа је првенствено посљедица миграционих кретања на подручју општине, као и укупне депопулације на сеоском подручју. Затварање подручних одјељења у саставу централних школа на сеоском подручју, као и промјена ранга основних школа је један од индикатора негативних демографских кретања. У послеријатном периоду дошло је до обнављања неколико школских објеката, а изграђен је нови школски објекат у насељеном мјесту Тегаре. На територији општине постоје три централне основне школе: „Вук Караџић“ и „Бранко Радичевић“ у Братунцу, те „Петар Кочић“ у Кравици које функционишу са својим подручним одјељењима. Однос централних школа и подручних одјељења иначе указује на међусобне везе насељених мјеста у простору (гравитациона подручја центара). Укупна нето корисна површина са којом располаже школа, укључујући и подручне школе је 2.891 м². Школу

је похађало 704 ученика у 2012. години. Основна школа „Вук Караџић“ се такође налази у Братунцу. Школу је 2012. године похађало 541 ученика – 470 у централној и 71 ученика у подручним школама у Бјеловцу, Бљечави, Факовићима, Тегарама и Бољавици. Укупна нето корисна површина централне школе и подручних одјељења износи 3.463 м². Потребно је напоменути да је главни објект основне школе у Бјеловцу ван функције, као и већи дио објекта основне школе у Факовићима. Основна школа „Петар Кочић“ је лоцирана у Кравици (Брана Бачићи) и има два подручна одјељења – Коњевићи и Побуђе. У периоду од 1992 доо 1997. године школа је прекинула са радом, да би се поново активирала 1997. године. Школу похађа 280 ученика 2012. године, а укупна површина којом располаже централна школа и њена подручна одјељења износи 3.446 м². Деветогодишњу основну школу у Коњевићима (Коњевић Поље) похађа значајан број ученика из сусједних општина Милићи и Зворник. У школама се настава изводи по програму Републике Српске, осим у повратничким заједницама у којима се настава из националне групе предмета изводи према плану Федерације Босне и Херцеговине. Када се говори о односу нето површине објекта основног образовања и броја ученика, просјек на нивоу општине од 6,43 м² је више него задовољавајући и када се говори о једносмјенском раду. Површине школских парцела су изнад норматива (10 м² по ученику) код свих школа изузев парцеле централне градске школе „Бранко Радичевић“. Заједничке карактеристике институција основног образовања на територији општине су изражена тенденција смањења броја ученика, што имплицира појаву технолошког вишка наставног особља, а у економском смислу констатован је дугогодишњи проблем недостатка финансијских средстава за набавку наставних средстава и помагала. Важно је нагласити да око 17% ученика до школе путује преко 4 км.

Табела 38. Број ученика у основним школама (2022/23)

	Укупно свега	Ученици нижих разреда ISKED 1						Ученици виших разреда ISKED 2				
		Укупно	I	II	III	IV	V	Укупно	VI	VII	VIII	IX
Свега	1.072	555	111	96	129	98	121	517	132	115	143	127
Женски	513	261	50	47	63	44	57	252	59	58	69	66
Поновци	-	-	-	-	-	-	-	-	-	-	-	-
Женски	-	-	-	-	-	-	-	-	-	-	-	-

Извор: Завод за статистику Републике Српске, школска година 2022/23.

Средње образовање. На подручју општине егзистира Средњошколски центар Братунац, основан 1964. године као Грађевинска техничка школа. Настава је организована у 3 области – геодезија и грађевинарство, машинство и обрада метала, те електротехника, са трогодишњим и четворогодишњим образовним профилима. Површина школске парцеле је 11.087 м², а нето корисна површина центра је 5.624 м² (са спортском двораном). Изражен је проблем недостатка радионичког простора, савремене опреме и учила. Ову школу 2012. године похађало је 455 ученика која су распоређена у 21 одјељење. Однос укупне површине по ученику износи 12,36 м², што је значајно изнад норматива. Високошколске и научно – истраживачке институције, као и институције које се баве образовањем одраслих лица нису присутне на подручју општине. Такође, ни ђачки и студентски домови не постоје на овом подручју.

Табела 39. Број ученика у средњим школама (2022/23)

	Укупно	Разред			
		I	II	III	IV
Број школа	1				
Број објеката	1				
Број одјељења	21	6	6	5	4
Број ученика	438	124	130	100	84
Женски	137	29	42	35	31

Извор: Завод за статистику Републике Српске, школска година 2022/23.

Здравствена заштита. Дом здравља у Братунцу је једина јавна здравствена установа примарне здравствене заштите на подручју општине. Примарна здравствена заштита проводи се путем организационих служби породичне медицине, здравствене заштите предшколске, школске дјеце и омладине, здравствене заштита жена, здравствене заштите радника, хигијенско–епидемиолошке службе, хитне медицинске помоћи, патронажне службе, стоматолошке службе, лабораторијске дијагностике и рендген дијагностике. Најближа болница налази се у Зворнику на удаљености од 40 км. Дом здравља укупно броји 63 радника: 49 медицинска радника и 14 техничког и административног особља. Примарну здравствену заштиту становницима Братунца пружа 7 доктора специјалиста, 3 доктора опште медицине и 2 доктора стоматологије. Укупан број пунољетних лица којима се пружа здравствена заштита је 10.664 (4.641 мушкараца и 6.023 жена), а малољетних лица је 3.356. (Извор: Стратегија развоја социјалног становања општине Братунац 2021–2030).

Објекат Дома здравља потпуно је реконструисан у 2021. години, и адекватно је опремљен за потребе примарне здравствене заштите. Ниједна сеоска амбуланта није више у функцији, тако да сви корисници здравствене његе из руралних подручја морају да путују у Братунац у централни објекат Дома здравља. У зависности од расположивих људских ресурса, становништву повремено буду доступне патронажне службе за потребе давања терапија у кућним условима.

Поред јавне здравствене његе, која је доступна свим осигураницима Фонда здравственог осигурања Републике Српске, у Братунцу постоји и 5 приватних здравствених установа од којих 3 стоматолошке амбулante, један специјалистички центар и једна дјечија клиника.

Међуградски и приградски јавни превоз. У општини Братунац постоји регистровано 12 локалних аутобуских линија на којима саобраћају два приватна превозника. Ове линије градског превоза повезују сва четири путна правца из најудаљенијих руралних средина према центру града, али су фреквенције аутобуских полазака врло скромне, па сеоско становништво најчешће користи услуге такси превоза како би путовало према градском дијелу општине Братунац. Постоје и међуградске аутобуске линије које повезују Братунац са сусједним општинама Сребреницом, Љубовијом (Република Србија) и Зворником, те по једна директна линија која повезује Братунац са Источним Сарајевом, Бијељином, Бањом Луком и Београдом. Број међуградских и међународних аутобуских линија није довољан, те путници врше пресједања у другим градовима и општинама како би дошли на жељену дестинацију. Према подацима Одјељења за привреду и друштвене дјелатности општине Братунац, на подручју општине постоји регистровано 10 такси стајалишта од чега 4 у градској зони и 6 у руралним срединама, на којима саобраћа 30 регистрованих такси превозника.

Култура. Под објектима и установама културе подразумевају се домови и центри културе, народне библиотеке, кина (биоскопи), разне врсте омладинских клубова, као и позоришта, музеји и галерије. Дио ових садржаја је присутан на подручју општине Братунац (културни центар и народна библиотека) и сконцентрисани су у насељеном мјесту Братунац. Централна културна институција на подручју општине је Културни центар (Дом културе) у Братунцу са нето корисном површином од 1.500 м². Године 2012. је завршено опремање биоскопске дворане у објекту дома културе која се може користити и за позоришне представе. У истом објекту се налази и Народна библиотека са фондом од 28.600 књига која функционише у склопу система библиотека Републике Српске. На подручју општине евидентирани су и друштвени домови (задружни домови) у насељеним мјестима Факовићи, Витковићи (Осамско) и Жлијебац који су ван функције и лошем грађевинском стању, те је потребна њихова санација и адаптација да би се у цјелости ставили у функцију. У општинском центру је у ранијем периоду дјеловало културно–умјетничко друштво „Младост“, а данас у Братунцу постоји културно–умјетничко друштво „Мост“ које је носилац очувања културног наслеђа, фолклора, традиционалних игара и ношњи подрињског краја. У току године организују се следеће културне манифестације: „Дани културе и спорта“ и „Дани књиге“, „Дани позоришта“, „Фестивал руског филма“, „Братуначки стрип фестивал“, као и више пјесничких вечери са познатим књижевницима те друге културне манифестације у граду. У Братунцу тренутно не простији активна омладинска организација што представља велико ограничење у остваривању права младих људи, те изостаје реализација значајног броја пројекта из области омладинског оснаживања на подручју општине Братунац.

Вјерски објекти. Од вјерских објеката на подручју општине регистровано је 9 православних црква и 6 џамија. Цркве се налазе у насељеним мјестима Бјеловац, Братунац, Факовићи, Коњевићи, Кравица, Липеновићи, Полом, Слапашница и Жлијебац, док су џамије лоциране у Братунцу, Глоговој, Хрнчићима, Коњевићима, Побуђу и Вољавици. У току је изградња новог православног храма у селу Бољевићи, затим обнова темеља давно срушеног манастира у селу Буљим, док је црква у Коњевић Пољу срушена током 2022. године, под притиском бошњачког становништва које живи у том мјесту. Општина Братунац је у свој регулациони додала локалитет за изградњу централног православног саборног спомен–храма који ће поред вјерских потреба становништва задовољавати и комеморативне потребе и његовати културу сјећања на пострадале Србе са овог подручја.

Социјална заштита. Социјално старање обухвата дјечију заштиту и заштиту одраслих. Као најчешћи облик дјечије заштите истичу се установе за предшколско васпитање и образовање (вртићи и јаслице). Социјална заштита одраслих у простору се најчешће испољава преко центара за социјални рад. Центри за социјални рад и установе за предшколско васпитање и образовање (вртићи и јаслице) су у надлежности локалне самоуправе. Виши облици социјалне заштите су у надлежности Републике Српске. Социјална заштита на нивоу општине реализује се преко Центра за социјални рад у градском насељу Братунац. Активности центра, усмјерене на пружање помоћи социјално угроженим категоријама становништва, финансирају се из општинског буџета (око 6% изворних прихода буџета општине). Центар располаже новом социјалном картом становништва општине. Према подацима којима располаже центар, на територији општине због тешке економске ситуације (првенствено незапослености) стално се повећава број лица која траже помоћ од ове институције (новчана помоћ, туђа њега и помоћ).

Социјална заштита обезбјеђује се грађанима који су неспособни за рад, који немају средстава за живот, немају имовине, немају сродника који су по закону обавезни и у могућности да им

пруже издржавање и грађанима којима због посебних околности је потребна социјална заштита. Општину Братунац карактерише изразита неразвијеност са веома малим бројем запослених лица што захтјева веће потребе за пружањем ове заштите. Чињеница да је свакодневно све већи број грађана који живе на доњој граници социјалне подношљивости, објективно доводи Центар за социјални рад да не може удовољити свим захтјевима за помоћ. У Центру за социјални рад запослено је укупно 8 радника, од којих је само један социјални радник.

Табела 40. Корисници социјалне помоћи на подручју општине Братунац

	Мушкарци	Жене	Укупно
Пунољетна лица корисници социјалне заштите	314	199	513
Пунољетна лица корисници сталне новчане помоћи	28	38	66
Пунољетна лица корисници једнократне новчане помоћи	55	85	140
Пунољетна л. корисници за помоћ и његу других лица	164	185	349

Извор: Стратегија развоја социјалног становања општине Братунац 2021–2030.

На подручју општине су крајем 2011. године распуштена посљедња 3 колективна центра (Бјеловац, Факовићи и Кравица) у којима су биле смјештене избјеглице и расељена лица. У сегменту дјечије заштите, основна институција у општини је Јавна установа дјечије обданиште „Радост“ у којој бораве дјеца предшколског узраста. Тренутно (2023. године) у вртићу борави 200 дјеце распоређене у 5 васпитних група. Нето корисна површина вртића износи 616 м² уз додатне просторије од око 300 метара квадратних које су изнајмљене од ОШ „Вук Караџић“ гдје је отворено издвојено одјељење вртића. На простору општине не постоје старачки домови и домови за дјецу без родитеља.

Комуналне дјелатности. На подручју општине егзистира комунално предузеће „Градска чистоћа“. Предузеће се бави чишћењем градских улица, одржавањем и уређивањем јавних зелених површина, одвођењем атмосферских вода и одвозом чврстог отпада на регионалну депонију. У самом градском насељу постоји уређени простор зелене и буљве пијаце. Као намјенски објекат за погребне услуге користи се капела изграђена на градском гробљу у Братунцу.

Спорт. На територији општине дјелују два фудбалска клуба (ФК „Братство“ из Братунца и ФК „Полет“ из Кравице), кошаркашки клубови „Братунац“ и „Темпо“, женски одбојкашки клуб „Братунац“, три карате клуба, тениски клуб, рафтинг клуб, шаховски клуб, бициклички клуб, планинарско друштво, коњички клуб, боксерски клуб. Од спортске инфраструктуре у општинском центру постоји спортска дворана, боксерска сала са рингом, двије физкултурне сале основних школа, градски фудбалски стадион и два школска игралишта (универзалне површине) те плато малих спортова испред спортске дворане. На комплексу градског стадиона налазе се и тениски терени на шљаци који су ограђени, али су због неодржавања у јако лошем стању и практично нису у употреби. У руралном подручју општине универзални терени за мале спортове (асфалтирани) се претежно налазе уз школске објекте (Факовићи, Глогова, Коњевићи, Кравица, Побуђе, Полом, Слапашница, Тегаре, Витковићи – Осамско и Бољавица). Физкултурне сале су присутне и у Коњевићима и Кравици. Отворени спортски терени рекреативног типа се налазе и у склопу спортско–рекреационог комплекса „Рајска плажа“. Укупна површина спортских објеката на подручју општина износи 33.093 м², што је изнад норматива за спортске објекте. Већина спортских терена, посебно у руралним срединама, захтјева потпуну до

дјелимичну реконструкцију и уређен систем одржавања ових објеката који тренутно није прецизно дефинисан, те је ова инфраструктура увијек изложена ранијем пропадању и руинарању.

1.19. Животна средина

Стање животне средине у општини Братунац је одређено различитим факторима од којих су значајни постојање урбаних подручја и друштвених дјелатности које врше притисак на околину и простор, те имају за посљедицу више или мање угрожен квалитет животне средине. Општина обилује природним љепотама које, са становишта заштите животне средине, карактерише висок степен очуваности квалитете ваздуха, те у одређеној мјери очуван квалитет вода.

Вода. Водоводни систем општине заснован је на црпљењу подземних вода на лијевој обали ријеке Дрине на локалитету Бјеловац. Општина је донијела одлуку о зонама санитарне заштите овог изворишта. Реконструкција градског водоводног система извршена је 2016. године и том приликом су замијењене старе азбестне цијеви, црпне станице и резервоари, тако да је водоводна мрежа прилично модернизована са електронским системом управљања и праћења што је умногоме смањило губитке на мрежи и рационалисало потрошњу воде, али и утицало на квалитет воде за пиће. Становништво других дијелова општине снабдијева се водом из локалних водовода на нивоу мјесних заједница или из индивидуалних водовода (бушени бунари, каптирана врела), изузев појединих сеоских и приградских мјесних заједница које су у пројектима проширења водоводне мреже прикључене на градски систем испоруке пијаће воде. Контрола квалитета воде локалних водовода и њихово одржавање не врше се редовно. Генерална оцјена о квалитету вода за градски водовод Братунац је позитивна, у првом реду захваљујући добром квалитету сирових вода на изворишту Бјеловац, континуираном и квалитетном хлорисању воде, добром стању објеката за транспорт и складиштење, те ријетким редукцијама у одређеним дјеловима мреже.

Земљиште. Земљиште је једно од најзначајнијих природних ресурса општине Братунац због чега је од велике важности његово рационално искориштавање уз максимално поштовање начела заштите животне средине. Загађивање земљишта и његова умањена биолошка и естетска вриједност посљедице су интензивног антропогеног дјеловања на природно–еколошке вриједности простора. Значајни фактори измјене земљишта су емисије које у земљиште доспијевају путем таложења честица из атмосфере (технолошки процеси, моторна возила, индивидуална ложишта и др.), притисци на земљиште који настају услед испуштања отпадних вода, као и хемијска средства која се користе у сврху побољшавања пољопривредне производње, те неадекватно одлагање чврстог отпада. Пољопривредно земљиште загађује се неадекватном употребом минералних ђубрива, пестицида и других агрохемијских средстава. Губици земљишта посљедица су и експлоатације минералних сировина, као и ерозије изазване сјечом шума, те водном ерозијом или неправилном обрадом. Ефекти негативних утицаја експлоатације на земљиште видљиви су на експлоатационом подручју каолина на локалитету Загони, глине на локалитету Суха, пијеска и шљунка на локалитету Доња Врањковина (измјена природне контуре и форме терена, утицај на микроклиму, утицај на флору и фауну и др.). Иако на подручју општине Братунац нема континуираног мјерења квалитета земљишта, одређене оцјене могуће је приказати на основу мјерења квалитета земљишта на појединачним локалитетима на којима су евидентирани извори потенцијалног загађења. Према анализама контаминираности земљишта тешким металима на оба мјерна мјеста утврђено је да нема

значајног утицаја на квалитет земљишта локације којој припада и нема значајних утицаја на околно земљиште на удаљености 50–100 м, те да је низак садржај тешких метала, што је изузетно повољно за очување природног ресурса који може послужити за узгајање биљних култура.

Нарушавање квалитета животне средине, али и здравља становништва, узрокује постојање нелегалних и неадекватно опремљених одлагалишта отпада. Загађење земљишта могуће је усљед продирања процједног филтрата из тијела депоније у земљиште, усљед продирања метана и угљен диоксида, те загађења нераствореним материјама. Квалитет земљишта нарушава отпадни материјал различитог састава (комунални отпад, јаловишта, отпадни муљ, крупни и ситни дрвни отпад, прашина, опасне течности и др.) који настаје на локалитетима у оквиру привредних погона, а усљед непрописног одлагања и збрињавања.

Простор загађен са минско–експлозивним убојним средствима првенствено се односи на локалитете у близини границе са општином Сребреница гдје су званично регистрована минска поља (ризичне минске површине) на подручју насељених мјеста Липеновићи, Жежестица, Магашаћи, Бљечева, Загони, Залужје, Биљача, Лозница, Млечва, Факовићи и Бољевићи. Према подацима из Плана за противминско дјеловање општине Братунац (децембар 2016. године) површина означена као сумњива на територији Братунца износи 4,610 км², а укупан број угрожених заједница износи 48. Од укупне сумњиве површине у прву категорију спада 1,77 км², друга категорија обухвата територију од 1,31 км², док је трећом категоријом сумњивог земљишта обухваћено 1,52 км² територије општине Братунац.

Обзиром на динамику генералног и нетехничког извиђања, те корекције сумњиве површине, процјењује се да се стање у односу на задње ажурирање ових података није битно измијенило, и оно је директно везано за финансирање пројекта деминирања од стране БХ МАЦ, тј. центра за уклањање мина и подршке међународних организација, из разлога што локална заједница нема економску моћ да у оквиру свог годишњег буџета планира средства за потребе деминирања. Према подацима Центра за уклањање мина у БиХ у периоду од 1996–2016. године извршено је хуманитарно деминирање 811.581 м² обиљежавања 187.200 м² сумњиво–ризичних површина.

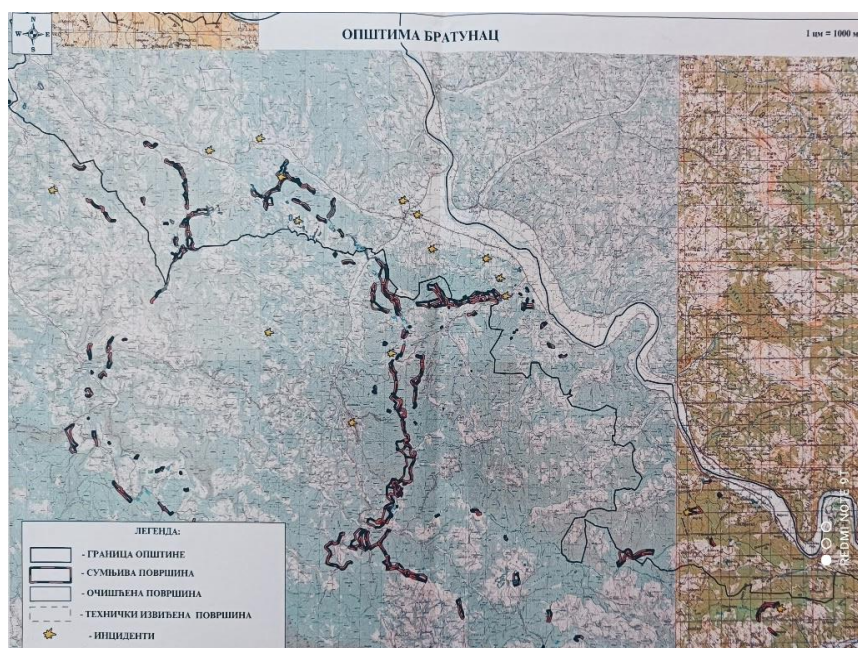

Карта 9. Минска подручја општине Братунац

Значајни извори загађења земљишта, поред поменутих, на подручју општине су коридори саобраћајница, односно загађивање тла усљед аероседиментације продуката сагоријевања моторних горива, излијевања нафте и нафтних деривата, масти и уља у непосредној близини саобраћајница. Највеће загађење огледа се кроз повећану концентрацију производа сагоријевања моторних возила што директно зависи од неколико фактора: дневног протока возила, састава возила и њихове старосне структуре, режима вожње и карактеристика саобраћајнице.

Ваздух. Квалитет ваздуха у општини Братунац условљен је, како природним факторима, тако и емисијама загађујућих материја које потичу из различитих извора, објеката или процеса. Обзиром да се не врши континуирано мјерење параметара квалитета ваздуха, није могуће дати прецизну оцјену стања квалитета ваздуха на подручју цијеле општине. Квалитативна оцјена стања квалитета ваздуха могућа је на основу анализе појединачних мјерења вриједности параметара у ваздуху вршених у близини појединих привредних субјеката, али и на основу дисперзије извора загађења на подручју општине. Главни извори загађивања ваздуха на подручју општине Братунац су продукти сагоријевања енергената у домаћинствима, индивидуалне котловнице и котловнице у производним објектима, саобраћај, фабрике за прераду дрвета, пелетаре и дивље депоније отпада (испаривање, неконтролисано горење на сметљиштима).

Отпад. Степен развоја система управљања отпадом на подручју општине Братунац није задовољавајући. Управљање комуналним чврстим отпадом у општини одвија се путем активности сакупљања, транспорта и одлагања отпада које је потребно додатно унаприједити и проширити како би се задовољиле основне претпоставке одрживог развоја система. Отпад се на подручју општине организовано сакупља само у градском насељу Братунац и у мјесним заједницама Кравица и Бољавица. Број становника који је обухваћен одвозом отпада је око 11.000. Поред пружања услуга домаћинствима, услуге су проширене на приватна и државна предузећа, јавне установе и објекте на територији општине. Коначно одлагање прикупљеног чврстог отпада вршило се на градску депонију „Реповац“, удаљену 4 км од града у близини насеља Јеловци. Дневна количина отпада која се одвози на депонију према процјенама комуналног предузећа АД „Градска чистоћа“ износи око 50 м³, гдје се 90% наведене количине отпада сакупи од становништва. Одлагање отпада на поменутој локацији врши се од 1979. године, а укупна површина за одлагање износи око 7,35 ха. Према процјенама комуналног предузећа запремина отпада одложеног на депонији износи 70.000 м³, а преостало простор за депоновање око 3,25 ха. Прикупљање комуналног чврстог отпада у урбаном дијелу врши се пет дана у седмици, док се у приградским насељима врши један дан у седмици. Постојећа градска депонија не задовољава минималне услове уређења, због чега је затворена за даљу употребу, а сав чврсти мијешани отпад одвози се на регионалну еко депонију на локацији Црни Врх код Зворника, што значајно поскупљује поступак третмана и одвожења отпада у Братунцу, јер је ова депонија удаљена преко 60 километара од центра града. Обзиром да је организација система управљања отпадом непотпуна, у руралним дјеловима општине идентификована су неуређена одлагалишта. Дивља одлагалишта представљају сталну пријетњу здрављу становништва и укупном квалитету животне средине. Током протеклих година на подручју општине Братунац вршене су активности уклањања дивљих одлагалишта, која су због недовољне покривености организованим прикупљањем изнова настајала. Највећи број дивљих одлагалишта отпада евидентан је уз локалне путеве и обале ријека. Рационално трошење природних ресурса и смањење количина отпада који се мора коначно санитарно депоновати могуће је остварити

контролисањем стварања отпада на самом извору и програмом рециклаже. Ове методе минимизације стварања отпада на подручју општине Братунац заступљене су у незнатној мјери. На територији општине послује предузеће доо „МПТ Кондор“ које врши сакупљање секундарних сировина (жељезо, алуминијум, бакар, олово, пластичне гајбе, акумулатори). Према Стратегији управљања отпадом у БиХ, општина Братунац припада групи општина за које се препоручује изградња регионалне санитарне депоније према критеријима броја становника, положаја општина у односу на ентитетске границе као и према економским анализама. У складу са планом управљања отпадом на регионалном нивоу, у општини Братунац били би формиран центри за рециклажу отпада на одређеним локалитетима чему би претходило успостављање примарне селекције рециклабилних компоненти.

2. SWOT анализа

Снаге	Слабости
<ul style="list-style-type: none"> - Повољни агроеколошки услови за примарну пољопривредну производњу; - Еколошки чисто и прихватљиво окружење без већих извора загађења земљишта и воде; - Добра покривеност општине инфраструктуром за наводњавање пољопривредних парцела; - Традиција и искуство пољопривредних произвођача у узгоју јагодастог и бобичастиг воћа; - Значајне површине неискоришћених а незараслих пољопривредних површина; - Повећање вриједности подстицаја за пољопривреду на локалном нивоу; - Постојање прерађивачких капацитета и система откупа јагодастог воћа, љековитог и самониклог биља и печурака; - Финансијска издвајања локалне заједнице за развој пољопривреде уз додатне републичке подстицајне мјере; - Присуство расадничке производње; - Постојање локалне пољопривредне савјетодавне стручне службе; - Погодни услови за развој и ширење органске и интегралне производње; - Потенцијал у развоју пољопривредне производње у заштићеним просторима (стакленици, тунели, пластеници); - Велике површине неискориштених пашњака као потенцијал за развој сточарства – првенствено ситних преживара (овце и козе); - Незагађени ријечни токови погодни за узгој слатководних врста рибе; - Дужина тока ријеке Дрине као потенцијал за развој туризма; - Значај број археолошких и сакралних локалитета и објеката у окружењу као потенцијал у развоју историјског и вјерског туризма; - Припадност територије општине подручју „Осат“ са признатом нематеријалном баштином – „осатска архитектура“; - Потенцијал у развоју сеоског, рекреативног и адреналинског туризма (hiking & biking & rafting стазе), локалитети погодни за viaFerrate, традиционални аутентични кулинарски специјалитети и сл.); 	<ul style="list-style-type: none"> - Недовољно развијена и одржавана путна инфраструктура у руралним подручјима; - Уситњеност земљишног посједа; - Неповољна демографска ситуација у руралним срединама (депопулација и миграције); - Непостојање културних, образовних, рекреативних и других садржаја на селу; - Слабо развијено задругарство на изворним задружним принципима; - Лоша старосна структура сеоских домаћинстава; - Низак степен едукованости руралног становништва и мала заинтересованост за увођење нових знања и иновација; - Природна ограничења у пољопривредној производњи (нагиб парцела, киселост земљишта, глиновитост одређених парцела и сл.); - Лоша телекомуникациона и информациона инфраструктура у руралним срединама; - Недовољна технолошка и информациона писменост сеоског становништва; - Старост и бројно стање пољопривредне механизације; - Ниска продуктивност, приноси и квалитет пољопривредних производа; - Недовољно развијена свијест сеоског становништва за очување еколошких вриједности и заштиту животне средине; - Велики број нерегистрованих пољопривредних газдинстава и тенденција пада броја постојећих; - Мали број жена носиоца пољ. газдинстава - Непостојање родно одговорних критеријума за подстицаје у пољопривреди на локалним нивоу - Непостојање сточних и кванташких пијаца; - Изостанак могућности запошљавања непољопривредног становништва на селу; - Недовољна предузимљивост и непостојање предузетничких вјештина становништва; - Удаљеност од великих урбаних и административних центара – неизграђена интегрисана туристичка понуда и промоција туристичких производа; - Непостојање туристичке сигнализације и друге туристичке инфраструктуре; - Слаба понуда смјештајних капацитета за рурални и друге видове туризма; - Неискоришћени потенцијали у развоју сеоског, гастро, адреналинског, рекреативног и вјерског туризма; - Неспремност на промјене;

Шансе	Пријетње
<ul style="list-style-type: none"> - Постојање два гранична прелаза са Србијом; - Повећање вриједности подстицајних мјера за пољопривреду и рурални развој на ентитетском нивоу; - Формирање већег броја задруга, удружења и кластера у пољопривреди; - Изградња сточних и кванташких пијаца на главним саобраћајницама у близини граничних прелаза; - Повећање нивоа предузетништва и јачање предузетничког духа код млађег становништва кроз едукације и образовни систем; - Већи степен финализације пољопривредних производа и додавање нове вриједности; - Модернизација система за наводњавање у циљу рационализације утрошка воде и појефтињења експлоатације; - Технолошко–техничко оснаживање савјетодавне пољопривредне службе; - Укрупњавање и обједињавање пољопривредних парцела и култивирање запаложених и напуштених површина; - Искористићавање претприступних фондова ЕУ и грантова других међународних организација и фондација за инвестирање у пољопривреду и туризам; - Повећан интерес за еколошком (органичном) храном; - Повећан интерес за активан одмор у сеоским домаћинствима; - Оснивање аграрног фонда општине Братунац; - Боље искористићавање 68 километара дуге обале ријеке Дрине кроз изградњу викенд насеља, кампова, сплаварских и рафтинг стаза, уређења риболовних подручја и сл.; - Отварање Подрињске куће и Туристичког инфо центра од стране Туристичке организације општине Братунац; - Креирање пронаталитетних мјера и подстицајне политике за опстанак и повратак младих на село; - Креирање интегрисаног туристичког производа који ће објединити производњу хране и развој сеоског туризма; - Изградња туристичке сигнализације и друге туристичке инфраструктуре; - Проширење садржаја и изградња додатне инфраструктуре на селу (рибарске куће, планинарски домови, кампови и слично); 	<ul style="list-style-type: none"> - Губици воде приликом наводњавања због нерационалне употребе воде; - Неадекватна заштита домаће производње и неконкурентност у односу на увозни лоби; - Климатске промјене, природне и елементарне непогоде; - Непланска и неконтролисања изградња објеката уз обалу ријеке Дрине; - Појава карантинских и епидемијских болести и штеточина у пољопривреди; - Потенцијална изградња мини–хидроелектрана на мањим водотоцима, као и реализација пројекта „Средња Дрина“ кроз изградњу хидроакумулационих електрана; - Низак ниво инвестирања страног и домаћег капитала у рурална подручја; - Наставак процеса депопулације сеоских средина и даље старење становништва; - Смањење укупних издвајања за подстицајне у пољопривреди; - Непостојање квалитетне и континуиране популационе политике и пронаталитетних мјера; - Изражена конкурентска предност туристичке и гастро понуде сусједних градова у Србији; - Нестабилна политичка ситуација у земљи и сложен систем координације између различитих нивоа власти, а изражава се кроз отежан приступ ЕУ фондовима; - Неповољне кредитне линије за пољопривреду и туризам, те мањак конкурентности банкарских институција због малог броја филијала и експозитура; - Настанак дивљих депонија и загађења животне средине у сеоским подручјима; - Неадекватна понуда квалификоване радне снаге и лоша понуда образовног система за потребе развоја туризма; - Раст цијена инпута у пољопривредној производњи који није праћен растом цијена пољопривредних производа; - Неприлагођене подстицајне мјере са републичког нивоа за развој пољопривреде у неразвијеним општинама и подручјима са природним хендикепима; - Одсуство заштите домаће производње од увозних лобија и нелојална конкуренција; - Незаинтересованост младог становништва за опстанак и рад на селу; - Слаба економска моћ локалне заједнице за повећање обима инвестирања у руралну и туристичку инфраструктуру;

3. СТРАТЕШКА ПЛАТФОРМА

Стратешка платформа руралног развоја општине Братунац резимирана је у визији развоја руралних подручја општине која је разрађена кроз стратешке циљеве и одређени број приоритета и мјера.

3.1. Визија развоја

Визија развоја представља елементарни корак у дефинисању будућности једног подручја и генерација које долазе, и као таква треба да чини један пакет активности и одговора на изазове свих чинилаца једне друштвене заједнице са циљем остваривања будућности какву желе.

Она треба да буде у складу и балансу са жељама и визијом са једне стране, а са друге стране мора се укључити прагматизам и рационалан и реалан приступ приликом креирања улоге руралних подручја коју она имају у локалном, регионалном и националном контексту.

Визија руралног развоја општине Братунац мора је базирана на принципима уважавања приватног капитала и привредног замајца који у економском развоју он чини, стварајући прилике за додатно запошљавање и самозапошљавање. Такође, ефикасна и способна локална управа и администрација морају бити активан и партнерски сервис привреди и грађанима за стварање бољег животног окружења и привредног и пословног амбијента, а која ће учинити све да пољопривреду и туризам учине профитабилним, производним и искоришћеним ресурсом овог подручја.

Све наведено треба и мора бити праћено континуираним инвестирањем у побољшање постојеће и изградњу нове инфраструктуре, константном едукацијом и јачањем образовног система за становништво, те системском и ефикасном заштитом еколошких вриједности кроз реализацију директних мјера али и кроз подизање свијести локалног становништва а посебно код младих људи и дјеце која су дио образовног процеса.

У складу са свим наведеним принципима креирања визије, локални тим за израду Стратегије руралног развоја општине Братунац дефинисао је визију развоја општине на следећи начин:

Општина Братунац, а посебно њена рурална подручја, представљаће средину са вишим степеном квалитета живота и рада цјелокупног становништва, те ће бити подручје одрживог конкурентног привређивања, како пољопривреде, тако и туризма, са повољном инвестиционом климом, изграђеном инфраструктуром, али и средина са стабилним системом образовања и едукације становништва, његовања традиције, обичаја људи подрињског краја, очувања животне средине и културно–историјског, материјалног и нематеријалног наслеђења уз поштовање и одржавање свих принципа континуираног управљања људским, природним и свим другим ресурсима, а са циљем значајног доприноса економском просперитету свих сегмената друштва Братунца и Републике Српске у цјелини.

3.2. Стратешки циљеви

Стратешки циљеви развоја руралних подручја општине Братунац у периоду до 2030. године су:

1. Развој одрживе и конкурентне пољопривредне производње;
2. Диверзификација прихода и дјелатности руралног становништва;
3. Очување и искориштавање у туристичке сврхе природног и културно–историјског наслеђења;

4. Унапријеђење услова живота и рада руралног становништва.

Први стратешки циљ Стратегије руралног развоја општине Братунац је **Развој одрживе и конкурентне пољопривредне производње**. У основи тог циља је пољопривреде која ће бити и остати основна или допунска дјелатности већине сеоских домаћинстава са подручја општине. Да би та дјелатност била извор прихода за задовољавање потреба чланова сеоских домаћинстава, она мора бити конкурентна, односно обезбјеђивати довољан извор прихода из којих се подмирују трошкови рада чланова домаћинства и трошкови ангажовања сопствених и туђих ресурса. Поред тога, пољопривредна производња треба бити економски и еколошки одржива. Код бављења пољопривредном производњом мора се водити рачуна да се те активности обављају тако да се рационално користе природни ресурси (земљиште и вода) и да оне не утичу негативно на животну средину.

Диверзификација прихода и дјелатности руралног становништва је други стратешки циљ руралног развоја општине. Због оскудних производних ресурса многа сеоска домаћинства не могу остварити довољне приходе за преферирани ниво животног стандарда само од пољопривреде. Да би се њихови чланови, нарочито млађи, задржали на подручју општине важне су могућности запошљавања чланова сеоских породица у непољопривредним дјелатностима (индустрија, шумарство, производне и непроизводне услуге) на подручју општине Братунац и сусједних општина (диверзификација прихода). На тај начин се спријечавају, или барем успоравају, миграције, а рурална подручја задржавају „жива“. Други правац диверзификација је ширење понуде пољопривредних газдинстава кроз вертикалну и хоризонталну диверзификацију, прераду производа на газдинству и њихову продају са доданом вриједношћу или увођење у њихову понуду производа и услуга који нису у вези са пољопривредном дјелатношћу (нпр. занатске услуге и производња производа базирана на обради и преради дрвета, метала, текстила и сл.).

Развој туризма и укључивање руралног становништва у пружање туристичких услуга је једна од шанси општине Братунац због чега је један од посебних стратешких циљева **Очување и искориштавање у туристичке сврхе природног и културно–историјског наслеђења**. Развој туризма је шанса и за урбано становништво, али је у контексту ове стратегије један од приоритета **развијати рурални и агро туризам**. Поред појединачних напора за успостављање претпоставки и унапријеђење пружања туристичких услуга, за све пружаоце тих услуга је битна промоција подручја општине као туристичке дестинације, постојање туристичке сигнализације и дигитална видљивост туристичке понуде, због чега је други приоритет из домена овог циља **повећати атрактивност руралних подручја за туристичке посјете**.

Четврти стратешки циљ је **Унапријеђење услова живота и рада руралног становништва**, који је релевантан за готово сва рурална подручја због неадекватног стања путне и друге инфраструктуре у односн на урбана подручја и слабије доступности различитих врста услуга потребних руралном становништву. Приоритети овог циља у стратешком периоду су: **унаприједити путну инфраструктуру; изградити и ширити канализациону мрежу; унаприједити и ширити водоснабдијевање; повећати обухват руралних подручја одвозом смећа; санирати и опремити сеоске основне школе; успоставити и одржати приградски превоз руралног становништва и ученика; унаприједити културне садржаје у руралним подручјима**.

Побројаним се сигурно не исцрпљује листа приоритета руралног становништва, али су ови приоритети одабрани као најбитнији за дати стратешки период.

Табела 41. Шема стратешких циљева, приоритета и мјера Стратешког плана руралног развоја општине Братунац за период 2023-2030. година

Стратешки циљ	Приоритет	Мјера
Развој одрживе и конкурентне пољопривредне производње	Повећати обим пољопривредне производње и сигурност остваривања дохотка пољопривредних произвођача	Уговарање продаје пољопривредне производње
		Увођење индустријске прераде ситног воћа
		Субвенционисање набавке основног стада
		Обнова пољопривредне механизације
		Отварање сточне пијаце
		Организовање продајних сајмова пољопривредних и сеоских производа
	Повећање одрживости пољопривредне производње	Увођење додатних плаћања за пољопривредну производњу у мање повољним подручјима
		Набавка пластеника
		Сертификација и ширење органске производње
		Јачање и повећање доступности пољопривредне савјетодавне службе
	Увођење система мјерења потрошње воде за наводњавање	
Диверзификација прихода и дјелатности руралног становништва	Повећати степен прераде пољопривредних производа на газдинствима	Субвенционисање адаптације простора и набавке опреме за прераду пољопривредних производа
		Субвенционисање адаптације простора и набавке опреме за прераду љековитог биља и недрвних шумских плодова
	Оснивање предузетничких радњи и малих предузећа у руралним подручјима	Унапријеђење предузетничких способности руралног становништва
		Субвенционисање набавке сталних средстава за предузетничке радње и мала предузећа

Стратешки циљ	Приоритет	Мјера
		Подстицање пројеката из домена женског предузетништва
Очување и искориштавање у туристичке сврхе природног и културно–историјског наслијеђа	Развијати сеоски и агро туризам	Унапријеђење система регистрације пружалаца туристичких услуга
		Новчана подршка за адаптацију и опремање смјештајних капацитета у руралним домаћинствима
	Повећати атрактивност руралних подручја за туристичке посјете	Унапријеђење промоција туристичке понуде
		Постављање нове и редизајнирање постојеће туристичке сигнализације
		Уређивање туристичких локалитета
	Унапријеђење услова живота и рада руралног становништва	Унаприједити руралну инфраструктуру
Унапријеђење и ширење водоснабдијевања		
Изградња и ширење канализационе мреже		
Унаприједити услуге које користи рурално становништво		Повећање обухват руралних подручја одвозом смећа
		Санирање и опремање сеоских основних школа
		Успостављање и одржавање приградског превоза руралног становништва и ученика
		Унапријеђење културно-забавних садржаја у руралним подручјима
		Стипендирање студената

3.2. Приоритети и мјере

Стратешки план руралног развоја општине Братунац за период од 2023. до 2030. године има 8 приоритета и 29 мјера помоћу којих ће се реализовати постављени стратешки циљеви.

3.2.1. Приоритети

Без обзира на хетерогеност пољопривреде производње на подручју општине Братунац, она је препознатљива по производњи малине којом се бави највећи број пољопривредних

газдинстава. Истовремено, у претходном периоду та производња је имала осцилације које су биле узроковане тржишним флукуацијама у тражњи, а према томе и цијеном малине. Иако је малина бренд братуначке општине, пољопривредну производњу не треба ексклузивно базирати на том производу него је треба диверзификовати и на друге производње на бази постојећих компаративних предности. Стога је један од стратешких приоритета **повећати обим пољопривредне производње и сигурност остваривања дохотка пољопривредних произвођача**. Сигурност остваривање дохотка не треба бити приоритет само произвођача малине (а у здање вријеме и јагоде), него и откупљивача којих на подручју општине и сусједних општина има десетак. Та сигурност може се повећати **повећањем степена уговарање продаје** малине и других пољопривредних производа унапријед, са оријентационим количинама и цијеном. Пословни успјех откупљивача малине условљен је понудом и тражњом за тим производом на европском и свјетском тржишту због чега су понекад оствареном цијеном незадовољни и произвођачи и откупљивачи. Да би се смањила зависност од тренутне понуде и тражње за замрзнутом малином, требало би да неко од откупљивача инвестира у изградњу и опремање постројења и уведе **индустријску прераду ситног воћа** на подручју општине. На подручју општине Братунац је око 2.000 ха природних ливада и пашњака и према тренутном број преживара (говеда, оваца и коза) однос искоришћености травних површина је 3 ха на 1 условно грло (УГ). Ово указује на нерационалну искоришћеност тог ресурса због чега је један од приоритета повећање обима пољопривредне производње, а мјера повећање сточног фонда путем **субвенционисања набавке грла којим ће се увећати основно стадо**. Комплементаран са других пословима пољопривредних газдинстава и њихових чланова је полуинтензивни тов јунади у систему крава-теле, као и овчарство и козарство са држањем мањих стада величине прилагођене величини травних површина које посједују пољопривредна газдинства, уз евентуални закуп сусједних парцела које се не користе. Да би се повећао број газдинстава које ће држати стоку, општинска управа треба, поред већ постојећих субвенција из ентитетског буџета, увести додатне субвенције за набавку основног стада (крава, оваца, коза). Опремљеност пољопривредних газдинстава пољопривредном механизацијом је доста добра, али је та механизација углавном стара и технолошки застарјела. Стога је једна од стратешких мјера **обнова пољопривредне механизације**. С обзиром на доминацију малог посједа и производње јагодичастог воћа, највеће потребе су за набавком ситне пољопривредне механизације. За набавку нове пољопривредне механизације пољопривредници могу остварити новчане подстицаје до 50% из аграрног буџета РС, а задњих година и до 70% из програма који је обезбиједила мађарска влада (Фондација Прогресус). Поред тога, повремено су присутне и донације у механизацији путем других међународних организација, тако да нема потребе да се за исте намјене ангажују и средства из општинског буџета. Дугорочни проблем газдинстава која се баве сточарском производњом је продаја живе стоке. У стратешком периоду једна од мјера којом се желе повећати приходи и сигурност продаје живе стоке је **отварање сточне пијаце** на подручју општине. За породична газдинства која располажу малом површином пољопривредног земљишта, а имају довољно властите радне снаге, прикладна је производња воћа и поврћа у којој се са мале површине остварује висока вриједност производње. С обзиром на мале и по квалитету неуједначене количине пољопривредних производа, једно од рјешења олакшавања њихове продаје је **повећање директне продаје пољопривредних производа** путем постојеће зелене пијаце и продаје свјежих и прерађених производа на сајмовима пољопривредних производа и другим сличним сајмовима (којих се током године у Братунцу одржи неколико).

Повећање одрживости пољопривредне производње је други приоритет развоја руралних подручја. Хендикеп за пољопривредну производњу на подручју општине су одређена природна ограничења, а чак 75% пољопривредног земљишта се налази у подручјима под утицајем једног или више таквих ограничења. Компензациони механизам за те хендикепе и **изједначавање услова привређивања за бављење пољопривредном производњом** су додатна плаћања (подстицаји) који се планирају увести из аграрног буџета РС од 2025. године, тако да ће она пољопривредна газдинства са подручја општине која ће бити разврстана у АНЦ подручја и баве се пољопривредном производњом добијати те подстицаје. С обзиром на све израженије негативне ефекте климатских промјена, производња поврћа у пластеницима је потврдила предност у односу на производњу поврћа на отвореном. Производња поврћа у пластенику има продужени интервал гајења и бербе у односу на производњу на отвореном, тако да се поврће произведено на тај начин може продати по већој цијени. У ентитетском аграрном буџету постоје субвенције за **набавку пластеника**, али су оне недовољне, тако да би општина требала интервенисати са додатним средствима како би се могао набавити већи број пластеника и повећати производња поврћа. Мали обим и екстензиван начин производње погоднују примјени принципа органске производње, нарочито специфичних група корисника. Због малих количина и високих фиксних трошкова сертификације, мало произвођача се одлучује на њену сертификацију. Повећање обима органске производње, и биљне и сточарске, може се подстаћи путем групне **сертификације органске производње** (укључујући и производњу малине), јер су трошкови по кориснику тада нижи, и субвенционирањем тих трошкова, што дјелимично већ чини министарство пољопривреде, а исту мјеру може суфинансирати и општина. Продаја пољопривредних производа органског поријекла може се увезати са услугама агротуризма и директном продајом на газдинству и на сајмовима. Одрживост пољопривредних газдинстава не мора бити базирана само на новим инвестицијама и проширењу производње, него и на повећању њене ефикасности на бази промјене технологије производње, сортимента, начина продаје и сл. Због тога је једна од мјера **повећање доступности и ефикасности пољопривредне савјетодавне службе**, јавне и приватне, уз јачање њених капацитета, како по броју, тако и по опремљености и ажурирању знања и вјештина савјетодача. Захваљујући великим инвестицијама у претходном периоду, наводњавање је доступно већини пољопривредних газдинстава на подручју општине. За кориснике система за наводњавање убрзо након почетка његове употребе појавио се проблем недостатка воде који је углавном посљедица њене нерационалне употребе, због чега је један од стратешких мјера **увођење система мјерења потрошње воде за наводњавање** како би се обезбиједила одржива употреба воде.

Други стратешки циљ је диверзификација прихода и дјелатности руралног становништва. Први приоритет из домена овог циља је **повећати степен прераде пољопривредних производа на газдинствима**. Посједовање традиционалних знања за прераду пољопривредних производа је предност код реализације овог циља, али задовољавање хигијенских и других стандарда код прераде воћа, поврћа, меса и др. сировина пољопривредног поријекла захтијева адаптацију постојећих просторија и набавку додатне опреме за прераду хране на газдинствима. Реализација овог приоритета олакшана је доношењем 2019. године Правилника о условима одступања који се односе на субјекте у пословању са храном који имају мали обим производње, јер ће се већина прераде налазити испод количинских лимита на које се односе одредбе овог правилника, односно блажи услови за прераду. Пољопривредним газдинствима која се одлуче

за прераду на властитом газдинству треба помоћи одобравањем **субвенција за адаптацију простора и набавку опреме за прераду пољопривредних производа** из општинског буџета, а слична могућност постоји и кроз одређене међународне пројекта (нпр. ЕУ4АГРИ, IFAD). Поред прераде производа из властите пољопривредне производње, одређени број газдинства може диверзификовати своје приходе на бази **прераде (сушењем, пастеризацијом и на др. начине) љековитог биља и шумских недрвних производа** (прије свега гљива, боровница, шипурка и сл.). И сада су се такви производи сакупљали, али се они углавном продају у свјежем стању, чиме се пропушта прилика за задржавањем дијела добити која се може остварити њиховом прерадом. Нове генерације руралног становништва су све образованије, а дио руралног становништва генерално има вјештине за обављање одређених занатских и других услуга. Већина особа са тим квалификацијама ради код послодаваца на подручју општине и другим општинама у БиХ и Србији. Један од приоритета је **оснивање предузетничких радњи и малих предузећа у руралним подручјима** општине. Кроз програме подстицања покретања властитог бизниса треба подржати становнике руралних подручја да покрену властите бизнисе у форми самосталних предузетника, занатских радњи или микро и малих предузећа у руралном подручју у властитим или изнајмљеним просторима. Тиме ће се обезбиједити диверзификација извора прихода једног броја сеоских домаћинстава и створити претпоставке за запошљавање додатних радника. Први корак у реализацији овог приоритета требају бити обуке, преквалификације, консултантска помоћ, студијска путовања и друга подршка у домену унапријеђења тзв. „меких вјештина“ који воде ка **унапријеђењу предузетничких способности руралног становништва**. Након идентификације и селекције потенцијалних предузетника они требају добити новчану помоћ, **субвенције за набавку сталних средстава за њихове предузетничке радње и мала предузећа**. Код реализације овог приоритета посебну помоћ треба посветити развоју женског предузетништва у руралним подручјима кроз осмишљавање посебног **програма за развој женског предузетништва** или одређивање квота за пројекте које ће покретати жене предузетнице у оквиру генералног програма субвенционисања развоја руралног предузетништва. Наравно, запошљавање чланова пољопривредних газдинстава у МСП која нису у њиховом власништву је и даље пожељно и нужно и општинска управа треба радити на привлачењу домаћих и страних инвеститора да таква предузећа или њихове погоне оснивају управо на подручју општине, како би се умјесто одласка у иностранство дио раде снаге запослио и остао у руралном подручју гдје сада живи.

Подручје општине Братунац има природне, културне, историјске и друге потенцијале који су добра основа за развој различитих видова туризма. Стога је као посебан стратешки циљ одабрано **очување и искориштавање у туристичке сврхе природног и културно–историјског наслеђења**. Евиденцију смјештајних капацитета и боравка гостију врши туристичка организација општине Братунац, а постојећи систем регистрације треба унаприједити како би се све смјештајне јединице регистровале и категорисале и сви гости уредно евидентирали. Тренутно се највећи број смјештајних јединица типа мотела, апартмана и станова налази у урбаном дијелу општине, а у будућности треба охрабривати и финансијски **подржати сеоска домаћинства која ће пружати услуге сеоског и агро туризма**. Општина Братунац је тренутно слабо видљива као туристичка дестинација, а промоција, прије свега дигитална, је у данашње вријеме један од главних фактора за одлучивање туриста да посјете неку нову дестинацију. Стога је један од мјера **унапријеђење промоције туристичке понуде** општине Братунац што ће укључити и рурални и агро туризам. На подручју општине треба **поставити нову и редизајнирати постојећу**

туристичку сигнализацију (табле, путоказе и сл.) и повезати је са дигиталним садржајима. Постепено треба **уређивати туристичке локалитете** на туристичкој карти општине као што је то урађено за „Рајску плажу“ за што треба користити различите неповратне изворе који су често расположиви за такве пројекте. Већина тих локалитета се налази у руралном дијелу општине, а посјете туриста тим локалитетима ће повећати прилике да им рурално становништво прода неке од својих производа или услуга, као што су спавање и конзумирање традиционалне хране.

Први приоритет у оквиру стратешког циља унапријеђења услова живота и рада руралног становништва је унаприједити руралну инфраструктуру који користи рурално становништво. То се прије свега односи на **побољшање стања и одржавања сеоских путева у љетном и зимском периоду**. Дио сеоских путева још увијек нема асфалтни коловоз и у стратешком периоду треба повећати дужину асфалтираних путева у складу са могућностима локалног буџета. Макадамске путеве треба редовно одржавати у добром стању, а асфалтиране и неасфалтиране путеве редовно чистити у случају сњежних падавина. Добро одржавање сеоских путева повећава степен задовољства руралног становништва условима живота и ствара претпоставке за обављање различитих пословних активности у руралним подручјима. Потреба руралног становништва за квалитетним водоснабдијевањем није задовољена на адекватан начин у дијелу села на подручју општине, стога треба **повећати број прикључака на централни водовод и реконструисати локалне водоводе** који снабдијевају поједина сеоска насеља. Један од већих проблема руралних и приградских подручја је одсуство канализационе мреже и у стратешком периоду ће се приоритет дати јавним инвестицијама у **изградњу и ширење канализационе мреже**, не само у урбаном дијелу општине, него и у руралним подручјима са приоритетом да се заштити водоток ријеке Дрине од директног испуштања канализационих вода. Још један приоритет је **унаприједити услуге које користи рурално становништво**, и односи се и на јавне, и на приватне, услуге. Једна од мјера је да се **повећа обухват руралних подручја одвозом смећа**, услуга коју пружа локално комунално предузеће. Паралелно са увођењем одвоза смећа из руралних подручја треба санирати дивље депоније које су до сада углавном биле алтернатива за организовани одвоз смећа. Без обзира на смањене броја ученика у руралним подручјима, треба настојати задржати у функцији све тренутно активне основне школе, јер је доступност и близина основног образовања битна за млада брачна парове код њиховог одређења да живе на селу. Мјера **санирања и опремања сеоских основних школа** је континуирана мјера, јер се ради о старијим школским објектима на којима су потребне чешће интервенције, а код опремања школа приоритет треба ставити на савремену информатичку опрему. За ученике и старије становништво је важно постојање аутобуског превоза између центра општине и свих сеоских насеља са редом возње прилагођеним потребама појединих корисника те услуге. **Приградски аутобуски превоз** обављају приватни превозници, а за поједине категорије становништва, прије свега ученике, трошкове мјесечних карата треба рефундирати из општинског буџета. Рурална подручја су дефицитарна културним садржајима, тако да у стратешком периоду треба настојати да се одређени број **културних догађаја** (позоришних представа, поетских вечери, наступа КУД-ова и сл.) организује повремено и у насељенијим селима, прије свега као дио већ постојећих културних манифестација које се традиционално организују у Братунцу. С обзиром на то да бивши друштвени домови нису у функцији, за културне манифестације могу се користити објекти сеоских школа или их одржавати на отвореним сценама у љетном периоду. Још једна мјера је **стипендирање**

студената из руралних подручја са циљем да се тим подручјима обезбиједи што више високообразованих кадрова који ће бити иницијатори и носиоци његовог развоја.

3.2.2. Детаљан преглед мјера

Детаљан опис 29 мјера предвиђених за реализацију стратегије у периоду до 2030. године дат је у наставку, појединачно за сваку мјеру.

<i>Веза са стратешким циљем:</i>	1. Развој одрживе и конкурентне пољопривредне производње		
<i>Приоритет:</i>	1.1. Повећати обима пољопривредне производње и сигурност остваривања дохотка пољопривредних произвођача		
<i>Назив мјере:</i>	1.1.1. Уговарање продаје пољопривредне производње		
<i>Опис мјере са оквирним подручјима дјеловања:</i>	Један од већих проблема пољопривредних произвођача са подручја општине је несигурност продаје њихових производа. Стога је циљ да се за већину производњи унапријед успоставе уговорни односи између откупљивача и произвођача појединих производа. Ово се, прије свега, односи на малину, која доминира у структури пољопривредне производње на подручју општине. Такви уговори могу бити оквирни, на бази очекиваних приноса и минималних откупних цијена, након чега ће се у моменту испоруке утврдити тачне количине и цијене. У процесу уговарања пољопривредне производње произвођаче истог производа требају заступати одговарајућа удружења, уколико она постоје. Крајњи циљ је да сва тржишна производња буде унапријед уговорена, тј. да има познатог купца.		
<i>Кључни стратешки пројекти:</i>	-		
	<i>Индикатор:</i>	<i>Полазна вриједност:</i>	<i>Циљна вриједност:</i>
<i>Индикатори за праћење резултата мјере:</i>	Број закључених уговора (годишње)	-	500
<i>Развојни ефекат и допринос мјере остварењу приоритета:</i>	Развојни ефекат мјере уговарања производње је смањење неизвесности, и пољопривредних произвођача, и откупљивача пољопривредних производа и успостављања дугорочније стабилног обима и структуре пољопривредне производње на подручју општине.		
<i>Индикативана финансијска пројекција са изворима финансирања:</i>	<i>Износ:</i>	0	КМ
	<i>Извор:</i>	-	
<i>Период спровођења мјере:</i>	2024-2030.		
<i>Институција одговорна за координацију спровођења мјере:</i>	Општина Братунац		
<i>Носиоци спровођења мјере:</i>	Предузећа и задруге која се баве откупом пољопривредних производа и удружења пољопривредних произвођача		
<i>Циљне групе:</i>	Пољопривредна газдинства која се баве тржишно оријентисаном пољопривредном производњом		

<i>Веза са стратешким циљем:</i>	Развој одрживе и конкурентне пољопривредне производње		
<i>Приоритет:</i>	Повећати обим пољопривредне производње и сигурност остваривања дохотка пољопривредних произвођача		
<i>Назив мјере:</i>	1.1.2. Повећање индустријске прераде ситног воћа		
<i>Опис мјере са оквирним подручјима дјеловања:</i>	Просперитет производње малине и других врста ситног воћа зависи од понуде и тражње за тим производима на свјетском тржишту, што узрокује значајне осцилације у откупним и продајним цијенама. Вишак понуде тог воћа може бити		

	амортизована уколико би на подручју општине постојао већи број индустријских капацитета у којем би се прерадом воћа у финалне производе додала значајна вриједност сировини и ублажила зависност од тренутне тражње за примарним производима. У изградњу фабрике може да инвестира неко од садашњих откупљивача и прерађивача, али то може бити и greenfield инвестиција. Корист од ове инвестиције, поред произвођача воћа, имали би и откупљивачи јер би тржне вишкове откупљеног воћа могли пласирати локалним прерађивачима.		
<i>Кључни стратешки пројекти:</i>	Изградња фабрике за прераду ситног воћа		
	<i>Индикатор:</i>	<i>Полазна вриједност:</i>	<i>Циљна вриједност:</i>
<i>Индикатори за праћење резултата мјере:</i>	Количина прерађеног воћа (тона/годишње)	0	500
<i>Развојни ефекат и допринос мјере остварењу приоритета:</i>	Развојни ефекат мјере је повећање додане вриједности воћа произведеног на подручју општине, повећање запослености и смањена несигурност и флукуације прихода пољопривредних газдинстава.		
<i>Индикативана финансијска пројекција са изворима финансирања:</i>	<i>Износ:</i>	3.000.000	КМ
	<i>Извор:</i>	Приватни инвеститор уз кредитна средства и суфинансирање средствима Владе РС и међународних пројеката	
<i>Период спровођења мјере:</i>	2025.		
<i>Институција одговорна за координацију спровођења мјере:</i>	Општина Братунац		
<i>Носиоци спровођења мјере:</i>	Приватни инвеститор по моделу приватно-јавног партнерства		
<i>Циљне групе:</i>	Пољопривредна газдинства која се баве производњом ситног воћа и њихови откупљивачи		

<i>Веза са стратешким циљем:</i>	Развој одрживе и конкурентне пољопривредне производње		
<i>Приоритет:</i>	Повећати обима пољопривредне производње и сигурност остваривања дохотка пољопривредних произвођача		
<i>Назив мјере:</i>	1.1.3. Субвенционисање набавке основног стада		
<i>Опис мјере са оквирним подручјима дјеловања:</i>	Интерес за бављење сточарством на подручју општине слаби, што је резултирало дисбалансом између површине ливада и пашњака (које могу бити искоришћене само за исхрану стоке) и броја преживара (говеда, оваца, коза). Да би се један број пољопривредних газдинстава подстакло да повећа број грла преживара или да се почне бавити сточарством, Општина ће давати подстицаје за формирање и повећање основног стада преживара. У фокусу мјере су оне врсте домаћих животиња које се могу гајити уз минимални радни ангажман власника газдинстава, као што су тов јунади у систему крава-теле и овчарство и козарство у малим стадима чија исхрана се заснива на расположивој површини властитог и закупљеног земљишта. За формирана стада власници ће у наредним годинама моћи остваривати подстицаје по грлу који се одобравају из републичког аграрног буџета. Код ове мјере треба нарочито фаворизовати младе фармере како би се створили нуклеуси за формирање дугорочно одрживих пољопривредних газдинстава.		
<i>Кључни стратешки пројекти:</i>	-		
	<i>Индикатор:</i>	<i>Полазна вриједност:</i>	<i>Циљна вриједност:</i>

Стратегија руралног развоја општине Братунац, 2023-2030.

Индикатори за праћење резултата мјере:	Број преживара (условних грла)	680	1.000 (у 2030. години)
Развојни ефекат и допринос мјере остварењу приоритета:	Развојни ефекат мјере је повећано искориштавање пољопривредног земљишта, повећана производња меса и повећање БДВ пољопривреде и смањен спољнотрговински дефицит		
Индикативана финансијска пројекција са изворима финансирања:	Износ:	480.000	КМ
	Извор:	Буџет Општине	
Период спровођења мјере:	2024-2030.		
Институција одговорна за координацију спровођења мјере:	Општина Братунац		
Носиоци спровођења мјере:	Општина Братунац		
Циљне групе:	Пољопривредна газдинства која се баве сточарском производњом.		

Веза са стратешким циљем:	Развој одрживе и конкурентне пољопривредне производње		
Приоритет:	Повећати обим пољопривредне производње и сигурност остваривања дохотка пољопривредних произвођача		
Назив мјере:	1.1.4. Обнова пољопривредне механизације		
Опис мјере са оквирним подручјима дјеловања:	Иако је опремљеност пољопривредних газдинстава на подручју општине, гледано према броју комада појединих средстава механизације, релативно добра, евидентан је проблем застарјелости те механизације што умањује њену функционалну способност и повећава трошкове одржавања. Већини пољопривредних произвођача је потребнија ситна пољопривредна механизација и специјализирана оруђа која им олакшавају радне операције у малињацима и другим засадима мање површине. Набавке нових средстава пољопривреде механизације, погонских машина и прикључних оруђа, суфинансираће се подстицајима из републичког аграрног буџета и других доступних програма, а Општина, преко административне и савјетодавне службе, треба пружити помоћ пољопривредницима да лакше остваре право на такву врсту подстицаја, нарочито јер је та врста подстицаја у досадашњем периоду слабо искоришћена. Приступ тој врсти подстицаја често је лимитиран на комерцијална пољопривредна газдинства која имају дефинисану минималну површину земљишта или обим производње.		
Кључни стратешки пројекти:	-		
	Индикатор:	Полазна вриједност:	Циљна вриједност:
Индикатори за праћење резултата мјере:	Број комада ново-набављене механизације (годишње)	-	30
Развојни ефекат и допринос мјере остварењу приоритета:	Развојни ефекат мјере је повећање продуктивности у пољопривредној производњи и повећање обима и квалитета пољопривредних производа.		
Индикативана финансијска пројекција са изворима финансирања:	Износ:	2.800.000	КМ
	Извор:	Власници ПГ, Аграрни буџет МПШВ РС и други програми	
Период спровођења мјере:	2024-2030.		
Институција одговорна за координацију спровођења мјере:	Општина Братунац		

Носиоци спровођења мјере:	Пољопривредна газдинства
Циљне групе:	Комерцијална пољопривредна газдинства

Веза са стратешким циљем:	Развој одрживе и конкурентне пољопривредне производње		
Приоритет:	Повећати обима пољопривредне производње и сигурност остваривања дохотка пољопривредних произвођача		
Назив мјере:	1.1.5. Отварање сточне пијаце		
Опис мјере са оквирним подручјима дјеловања:	Подручје општине је тренутно без сточне пијаца, а стока се углавном продаје закупцима на самим газдинствима. Иако је то „комфорнији“ начин продаје продавци немају контакт са већим бројем потенцијалних купаца и због тога стоку продају по нижој цијени од тржишне. Пошто се планира повећање сточног фонда, изградња и опремање сточне пијаце дјелује као оправдана инвестиција. Тај простор ће морати задовољавати санитарно-хигијенске услове, а промет стоке бити под надзором ветеринарске службе, тако да ће повећати ниво задовољења стандарда добробити животиња и заштите здравља животиња, а посредно и људи. Сточна пијаца на подручју Братунца би могла имати и регионални карактер пошто и у сусједним општинама нема сточних пијаца које су у функцији. Рационално је да пијаца буде у приватном власништву изграђена по моделу приватно-јавног партнерства, а оперативне трошкове подмирује од наплате услуге коришћења пијаце.		
Кључни стратешки пројекти:	Отварање и опремање сточне пијаце		
	Индикатор:	Полазна вриједност:	Циљна вриједност:
Индикатори за праћење резултата мјере:	Број грла стоке продат посредством сточне пијаце (годишње)	0	1.000
Развојни ефекат и допринос мјере остварењу приоритета:	Развојни ефекат мјере је олакшавање продаје стоке по вишим цијенама уз задовољавање стандарда заштите здравља животиња и стандарда добробити животиња.		
Индикативана финансијска пројекција са изворима финансирања:	Износ:	250.000	КМ
	Извор:	Приватна инвестиција уз суфинансирање трошкова из општинског и републичког буџета	
Период спровођења мјере:	2026.		
Институција одговорна за координацију спровођења мјере:	Општина Братунац		
Носиоци спровођења мјере:	Приватни инвеститор по моделу приватно-јавног партнерства		
Циљне групе:	Пољопривредна газдинства која се баве сточарством		

Веза са стратешким циљем:	Развој одрживе и конкурентне пољопривредне производње		
Приоритет:	Повећати обим пољопривредне производње и сигурност остваривања дохотка пољопривредних произвођача		
Назив мјере:	1.1.6. Организовање продајних сајмова пољопривредних и сеоских производа		
Опис мјере са оквирним подручјима дјеловања:	Општина Братунац има традицију организовања пољопривредног сајма „Дани малине“ који има међународни карактер. Сличних сајамских манифестација треба организовати још на подручју општине током године у функцији промоције и унапријеђења продаје пољопривредних производа. Такође, пољопривредне произвођаче са подручја општине треба финансијски и на друге начине подржати да своје производе изложе на		

	пољопривредним и сличним сајмовима у сусједним општинама и другим регијама (нрп. „Интерагро“ у Бијељини и „Плодови села“ у Бањој Луци) у БиХ и сусједној Србији. Носилац организације и наступа на сајмовима требају бити локална удружења пољопривредних произвођача у сарадњи са Туристичком организацијом општине Братунац и доо „Малина“ из Братунца.		
<i>Кључни стратешки пројекти:</i>			
	<i>Индикатор:</i>	<i>Полазна вриједност:</i>	<i>Циљна вриједност:</i>
<i>Индикатори за праћење резултата мјере:</i>	Број организованих пољопривредних сајмова (годишње)	1	3
	Број учешћа на сајмовима (годишње)	-	10
<i>Развојни ефекат и допринос мјере остварењу приоритета:</i>	Развојни ефекат мјере је промоција локалних пољопривредних производа и повећање њихове продаје и прихода пољопривредних газдинстава		
<i>Индикативана финансијска пројекција са изворима финансирања:</i>	<i>Износ:</i>	420.000	КМ
	<i>Извор:</i>	Буџет општине	
<i>Период спровођења мјере:</i>	2024-2030.		
<i>Институција одговорна за координацију спровођења мјере:</i>	Туристичка организација општине Братунац и доо „Малина-Братунац“		
<i>Носиоци спровођења мјере:</i>	Удружења пољопривредних произвођача		
<i>Циљне групе:</i>	Удружена и индивидуална пољопривредна газдинства		

<i>Веза са стратешким циљем:</i>	Развој одрживе и конкурентне пољопривредне производње		
<i>Приоритет:</i>	Повећати одрживости пољопривредне производње		
<i>Назив мјере:</i>	1.2.1. Увођење додатних плаћања за пољопривредну производњу у мање повољним подручјима		
<i>Опис мјере са оквирним подручјима дјеловања:</i>	Подручје општине Братунац има природна ограничења за бављење пољопривредном производњом по основу пет критеријума и 76% пољопривредних површина је изложено једном или више ограничења истовремено. То свакако повећава трошкове и смањује приходе пољопривредним газдинствима у њиховој производњи. МПШВ РС планира да уведе додатне подстицаје за газдинства која привређују у условима са природним ограничењима који ће се исплаћивати као додатни подстицај по хектару кориштеног пољопривредног земљишта. Подстицај ће се исплаћивати само за кориштено пољопривредно земљиште, што повећава мотивацију пољопривредника да обрађују и на друге начине користе пољопривредно земљиште у власништву. Приступ овим подстицајима имаће само регистрована пољопривредна газдинства.		
<i>Кључни стратешки пројекти:</i>	-		
	<i>Индикатор:</i>	<i>Полазна вриједност:</i>	<i>Циљна вриједност:</i>
<i>Индикатори за праћење резултата мјере:</i>	Површина пољ. земљишта за који се исплаћује АНЦ подстицај (ха)	0	1.000
<i>Развојни ефекат и допринос мјере остварењу приоритета:</i>	Развојни ефекат мјере је спријечавање напуштања обраде и коришћења пољопривредног земљишта са природним ограничењима за бављење пољопривредом и компензација дијела изгубљеног дохотка.		

Индикативана финансијска пројекција са изворима финансирања:	Износ:	1.700.00	КМ
	Извор:	Буџет РС	
Период спровођења мјере:	2025-2030.		
Институција одговорна за координацију спровођења мјере:	Министарство пољопривреде, шумарства и водопривреде РС		
Носиоци спровођења мјере:	Агенција за аграрна плаћања РС		
Циљне групе:	Регистрована пољопривредна газдинства		

Веза са стратешким циљем:	Развој одрживе и конкурентне пољопривредне производње		
Приоритет:	Повећати одрживости пољопривредне производње		
Назив мјере:	1.2.2. Набавка пластеника		
Опис мјере са оквирним подручјима дјеловања:	У вријеме све израженијих климатских промјена економска одрживост пољопривредне производње је све више угрожена. Наводњавање је мјера која смањује ту угроженост која не може да отклони губитак приноса узрокован ниским температурама, касним мразевима и интензивним падавинама. Друго рјешење, које се у правилу комбинује са наводњавањем, је производња у затвореном простору, односно пластеницима, што се највише користи у производњи поврћа. Организовано набавком и дистрибуцијом пластеника уз субвенционирање већег дијела трошкова њихове набавке повећаће се приноси и количина произведеног поврћа на подручју општине. Ова мјера је нарочито прикладна за жене из руралних подручја, јер се жене традиционално баве производњом поврћа у већој мјери него мушкарци. У општинском буџету сваке године треба планирати одређена средства за субвенционисање набавке пластеника, а ова врста субвенција може да се комбинује са субвенцијама за исте сврхе из ентитетског аграрног буџета.		
Кључни стратешки пројекти:	-		
	Индикатор:	Полазна вриједност:	Циљна вриједност:
Индикатори за праћење резултата мјере:	Број ново-набављених пластеника (годишње)	0	10
Развојни ефекат и допринос мјере остварењу приоритета:	Развојни ефекат мјере је смањење изложености пољопривредне производње климатским промјенама и повећање обима производње поврћа и дохотка његових произвођача.		
Индикативана финансијска пројекција са изворима финансирања:	Износ:	640.000	КМ
	Извор:	Буџет општине и Аграрни буџет РС и пољопривредна газдинства	
Период спровођења мјере:	2024-2030.		
Институција одговорна за координацију спровођења мјере:	Општина Братунац		
Носиоци спровођења мјере:	доо „Малина“ Братунац и НВО сектор		
Циљне групе:	Пољопривредна газдинства која се баве повртарством, воћарством и расадничком производњом		

Веза са стратешким циљем:	Развој одрживе и конкурентне пољопривредне производње		
Приоритет:	Повећати одрживости пољопривредне производње		
Назив мјере:	1.2.3. Сертификација и ширење органске производње		
Опис мјере са оквирним подручјима дјеловања:	Значајан дио пољопривредне производње малих пољопривредних газдинства се одвија на еколошки прихватљив начин близак принципима органске производње, али ти производи немају право да буду декларисани као органски		

	<p>производи јер нису сертифицирани од стране независног сертификационог тијела. На другој страни расте интерес потрошача за куповином „здравих“ производа за које су спремни платити већу цијену. Једна од могућности је групна сертификација органске производње и сертификација уз субвенционисање већег дијела тих трошкова. Субвенцију сертификације органске производње већ омогућава МПШВ РС, а Општина се треба укључити у организовање произвођача за групну сертификацију и додатно субвенционисање дијела тих трошкова. Носилац реализације ове мјере би требала бити општинска пољопривредна савјетодавна служба. Такође, МПШВ РС већ додјељује посебне подстицаје за органску производњу и Општине треба да, путем савјетодавне службе, и на друге начине мотивише што више пољопривредних газдинстава да уведу сертифицивану органску производњу и остваре подстицај по том основу.</p>		
<i>Кључни стратешки пројекти:</i>	-		
	<i>Индикатор:</i>	<i>Полазна вриједност:</i>	<i>Циљна вриједност:</i>
<i>Индикатори за праћење резултата мјере:</i>	Број пољопривредних газдинстава у систему органске производње	10	50 (на крају 2030. године)
<i>Развојни ефекат и допринос мјере остварењу приоритета:</i>	Развојни ефекат мјере је смањење загађења природе и повећање здравствене безбједности хране, као и повећање дохотка пољопривредних газдинстава.		
<i>Индикативана финансијска пројекција са изворима финансирања:</i>	<i>Износ:</i>	230.000	КМ
	<i>Извор:</i>	Аграрни буџет РС, Буџет Општине и пољопривредна газдинства	
<i>Период спровођења мјере:</i>	2024-2030.		
<i>Институција одговорна за координацију спровођења мјере:</i>	Општина Братунац		
<i>Носилац спровођења мјере:</i>	Агенција за аграрна плаћања РС и општинска савјетодавна служба		
<i>Циљне групе:</i>	Регистрована пољопривредна газдинства		

<i>Веза са стратешким циљем:</i>	Развој одрживе и конкурентне пољопривредне производње
<i>Приоритет:</i>	Повећати одрживости пољопривредне производње
<i>Назив мјере:</i>	1.2.4. Јачање и повећање доступности пољопривредне савјетодавне службе
<i>Опис мјере са оквирним подручјима дјеловања:</i>	<p>Поред регионалне јавне савјетодавне службе која подручје општине Братунац „покрива“ из своје регионалне канцеларије у Бијељини пољопривредницима је на располагању општинска савјетодавна служба која дјелује посредством доо „Малина“ са 4 агронома-савјетодавца. У стратешком периоду општинску савјетодавну службу треба даље јачати у погледу повећања броја извршилаца, броја теренских посјета, техничког јачања службе и броја организованих групних савјетодавних догађаја. На другој страни напоре треба усмјерити на иновирање знања самих савјетодаваца, коришћење хетерогених и нових метода савјетодавног рада и опремање службе ИКТ и другом опремом. Мала улагања у унапријеђење савјетодавног рада требала би дати вишеструке ефекте на страни повећања обима и вриједности пољопривредне производње и добити пољопривредних газдинстава која користе ту услугу. Један аспект савјетодавне подршке треба ићи у правци помоћи</p>

Стратегија руралног развоја општине Братунац, 2023-2030.

	пољопривредним газдинствима да задовоље повећане еколошке стандарде којих ће у предстојећем периоду бити све више.		
<i>Кључни стратешки пројекти:</i>	-		
<i>Индикатори за праћење резултата мјере:</i>	<i>Индикатор:</i>	<i>Полазна вриједност:</i>	<i>Циљна вриједност:</i>
	Број општинских савјетодаваца	4	5
	Број теренских посјета савјетодаваца (годишње)	1.700	2.500
<i>Развојни ефекат и допринос мјере остварењу приоритета:</i>	Развојни ефекат мјере је повећање продуктивности и ефикасности пољопривреде производње и њене економске и еколошке одрживости.		
<i>Индикативана финансијска пројекција са изворима финансирања:</i>	<i>Износ:</i>	900.000	КМ
	<i>Извор:</i>	Буџет Општине	
<i>Период спровођења мјере:</i>	2024-2030.		
<i>Институција одговорна за координацију спровођења мјере:</i>	Општина Братунац		
<i>Носилац спровођења мјере:</i>	доо „Малина“ Братунац и Ресор за пружање стручних услуга у пољопривреди РС		
<i>Циљне групе:</i>	Пољопривредна газдинства са територије општине		

<i>Веза са стратешким циљем:</i>	Развој одрживе и конкурентне пољопривредне производње		
<i>Приоритет:</i>	Повећати одрживости пољопривредне производње		
<i>Назив мјере:</i>	1.2.5. Увођење система мјерења потрошње воде за наводњавање		
<i>Опис мјере са оквирним подручјима дјеловања:</i>	Захваљујући пројекту и кредиту Свјетске банке недавно је изграђен систем за наводњавање посредством којег се може наводњавати око 500 ха обрадивог земљишта на подручју општине. Током експлоатације овог системе показало се да пројектована количина воде није довољна за све кориснике, не због мањка воде, него због њене нерационалне употребе од стране једног броја корисника. Због тога је неопходна додатна инвестиција у набавку и постављање мјерних уређаја којима ће се мјерити количина воде утрошена за наводњавање. Ову мјеру реализоваће доо „Малина“ којем је повјерено одржавање система за наводњавање које ће бити задужено и за наплату утрошене воде, тако да се услуга наводњавања плаћати на бази количине воде утрошене за наводњавање.		
<i>Кључни стратешки пројекти:</i>	-		
<i>Индикатори за праћење резултата мјере:</i>	<i>Индикатор:</i>	<i>Полазна вриједност:</i>	<i>Циљна вриједност:</i>
	Број мјерних мјеста	300	800
<i>Развојни ефекат и допринос мјере остварењу приоритета:</i>	Развојни ефекат мјере је рационална употреба вода и смањење губитака воде за наводњавање.		
<i>Индикативана финансијска пројекција са изворима финансирања:</i>	<i>Износ:</i>	125.000	КМ
	<i>Извор:</i>	Буџет Општине и донација	
<i>Период спровођења мјере:</i>	2024.		
<i>Институција одговорна за координацију спровођења мјере:</i>	Општина Братунац		
<i>Носилац спровођења мјере:</i>	доо „Малина“ Братунац		
<i>Циљне групе:</i>	Пољопривредна газдинства која користе систем за наводњавање		

<i>Веза са стратешким циљем:</i>	Диверзификација прихода и дјелатности руралног становништва		
<i>Приоритет:</i>	Повећати степен прераде пољопривредних производа на газдинствима		
<i>Назив мјере:</i>	2.1.1. Субвенционисање адаптације простора и набавке опреме за прераду пољопривредних производа		
<i>Опис мјере са оквирним подручјима дјеловања:</i>	Тренутно се мали број пољопривредних газдинстава са подручја општине бави прерадом пољопривредних производа и углавном произведене производе продају у свјежем стању. Прерада пољопривредних производа на газдинствима различитим хладним и топлим технолошким поступцима је прилика за нека од газдинстава да додавањем вриједности сировини коју су произвели остваре веће приходе и већу добити и да на тај начин додатно запосле чланове домаћинства. Да би се могли бавити прерадом пољопривредна газдинства морају адаптирати одређене просторије и набавити потребну опрему. Мотивација и помоћ газдинствима да се одлуче на такве пословне подухвате је субвенционисање трошкова адаптације простора и набавке опреме. Код реализације ове мјере треба комбиновати различите изворе финансирања подршке. Ови пројекти су нарочито прикладни за жене предузетнице и за младе предузетнике.		
<i>Кључни стратешки пројекти:</i>	-		
<i>Индикатори за праћење резултата мјере:</i>	<i>Индикатор:</i>	<i>Полазна вриједност:</i>	<i>Циљна вриједност:</i>
	Број подржаних газдинстава која се баве прерадом пољопривредних производа	0	20 (кумулатив у 2030. години)
<i>Развојни ефекат и допринос мјере остварењу приоритета:</i>	Развојни ефекат мјере је повећање вриједности пољопривредне производње и додатно запошљавање		
<i>Индикативана финансијска пројекција са изворима финансирања:</i>	<i>Износ:</i>	1.000.000	КМ
	<i>Извор:</i>	Буџет Општине, пољопривредна газдинстава и донације	
<i>Период спровођења мјере:</i>	2024-2030.		
<i>Институција одговорна за координацију спровођења мјере:</i>	Општина Братунац		
<i>Носилац спровођења мјере:</i>	Општина Братунац		
<i>Циљне групе:</i>	Пољопривредна газдинства која се баве прерадом пољопривредних производа		

<i>Веза са стратешким циљем:</i>	Диверзификација прихода и дјелатности руралног становништва		
<i>Приоритет:</i>	Повећати степен прераде пољопривредних производа на газдинствима		
<i>Назив мјере:</i>	2.1.2. Субвенционисање адаптације простора и набавке опреме за прераду љековитог биља и недрвних шумских плодова		
<i>Опис мјере са оквирним подручјима дјеловања:</i>	Један број сеоских газдинстава се бави сакупљањем самониклог биља и недрвних шумских плодова које продају откупљивачима са сједиштем на подручју општине Братунац и других општина. Таква ситуација пружа прилику за један број газдинстава да организују прераду тих производа сушењем и паковањем чајева, сушењем гљива, производњом сокова, џемова и сл. производа од шумског воћа. Као и у случају прераде пољопривредних производа, за успостављање услова за прераду неопходно је		

	адаптирање одређених просторија и набавка одговарајуће опреме. Такви предузетнички подухвати могу се подстаћи субвенционисањем дијела трошкова неопходних инвестиционих улагања и комбинацијом различитих извора суфинансирања. Ови пројекти су нарочито прикладни за жене предузетнице и за младе предузетнике и за сеоска домаћинства која немају услове за развој властите пољопривредне производње.		
<i>Кључни стратешки пројекти:</i>	-		
<i>Индикатори за праћење резултата мјере:</i>	<i>Индикатор:</i>	<i>Полазна вриједност:</i>	<i>Циљна вриједност:</i>
	Број подржаних газдинстава која се баве прерадом	0	7 (кумулатив у 2030. години)
<i>Развојни ефекат и допринос мјере остварењу приоритета:</i>	Развојни ефекат мјере је повећање прихода пољопривредних газдинстава и додатно запошљавање радне снаге са подручја општине		
<i>Индикативана финансијска пројекција са изворима финансирања:</i>	<i>Износ:</i>	350.000	КМ
	<i>Извор:</i>	Буџет Општине, пољопривредна газдинстава и донације	
<i>Период спровођења мјере:</i>	2024-2030.		
<i>Институција одговорна за координацију спровођења мјере:</i>	Општина Братунац		
<i>Носилац спровођења мјере:</i>	Општина Братунац		
<i>Циљне групе:</i>	Пољопривредна газдинства која се баве прерадом љековитог биља и недрвних шумских плодова		

<i>Веза са стратешким циљем:</i>	Диверзификација прихода и дјелатности руралног становништва		
<i>Приоритет:</i>	Повећати степен прераде пољопривредних производа на газдинствима		
<i>Назив мјере:</i>	2.2.1. Унапријеђење предузетничких способности руралног становништва		
<i>Опис мјере са оквирним подручјима дјеловања:</i>	Пољопривреда неће и не може бити једини извор прихода руралног становништва и неминовно је да се један дио руралног становништва не бави пољопривредом, а да и даље живи не селу. Они проналазе изворе прихода у запошљавању у другим дјелатностима и у samozапшљавање у које нема везе са пољопривредом. То значи да рурално становништво покреће различите властите бизниса, а селекција идеја и успјех у том послу зависи од предузетничких способности нових предузетника које могу бити урођене, али и стечене и унапријеђене. Први корак према повећању броја самосталних предузетника је организовање разних врста преквалификација и доквалификација, мотивационих предавања, студијских посјета, обука и обезбјеђења консултантских услуга за покретање start-up бизниса. Ову мјеру треба реализовати сарадњом више учесника: различитих министарства, развојних агенција, Завода за запошљавање, Привредне коморе, кластера, пословних инкубатора, међународних пројеката и сл. Општина у овом случају не мора обезбиједити посебна финансијска средства али треба посредовати у доступности информација о различитим приликама и координисати учешће полазника програма са њене територије. Код реализације ове мјере нарочито треба фаворизовати младе и жене.		
<i>Кључни стратешки пројекти:</i>	-		
	<i>Индикатор:</i>	<i>Полазна</i>	<i>Циљна</i>

Индикатори за праћење резултата мјере:		вриједност:	вриједност:
	Број полазника који су учествовали у програмима унапријеђења	-	60 (кумулатив у 2030. години)
Развојни ефекат и допринос мјере остварењу приоритета:	Развојни ефекат мјере је повећање прихода пољопривредних газдинстава и додатно запошљавање радне снаге са подручја општине.		
Индикативана финансијска пројекција са изворима финансирања:	Износ:	60.000	КМ
	Извор:	Различити извори	
Период спровођења мјере:	2024-2030.		
Институција одговорна за координацију спровођења мјере:	Општина Братунац		
Носилац спровођења мјере:	Различите институције и организације		
Циљне групе:	Потенцијални предузетници из руралних подручја		

Веза са стратешким циљем:	Диверзификација прихода и дјелатности руралног становништва		
Приоритет:	Повећати степен прераде пољопривредних производа на газдинствима		
Назив мјере:	2.2.2. Субвенционисање набавке сталних средстава за предузетничке радње и мала предузећа		
Опис мјере са оквирним подручјима дјеловања:	Из групе потенцијалних предузетника који су прошли одговарајуће обуке и добили потребне информације око могућности покретања властитог бизниса издвојиће се један број њих који ће се одлучити за регистрацију самосталних радњи и мини и малих предузећа. Дијапазон потенцијалних дјелатности је широк, од пружања одређених услуга (грађевинске, превозничке и сл.), преко занатске обраде различитих врста материјала (дрво, камен, метал, текстил, кожа и др.), до оснивања предузећа која ће се бавити неком индустријском производњом самостално или у кооперацији са средњим или великим предузећима. Као и у случају прераде пољопривредних производа, ови предузетници ће имати почетне инвестиционе трошкове за које ће тешко добити кредитну подршку, па је мјера субвенционисања дијела тих трошкова логичан одговор уколико се жели повећати број таквих start-up инвестиција. Фондови за такву врсту подршке већ постоје (посредством ИРБ РС; Привредне коморе и међународних пројеката) и Општина треба да помогне предузетницима да постану њихови корисници, а може се и сама једним дијелом укључити у суфинансирање таквих инвестиција, посебно обраћајући пажњу на предузетнике који живе и који ће бизнисе покренути у руралним подручјима.		
Кључни стратешки пројекти:	-		
Индикатори за праћење резултата мјере:	Индикатор:	Полазна вриједност:	Циљна вриједност:
	Број регистрованих start-up радњи и предузећа	-	20 (кумулатив у 2030. години)
Развојни ефекат и допринос мјере остварењу приоритета:	Развојни ефекат мјере је повећање samozapošljavanja и повећању БДВ која је остварена на подручју општине.		
Индикативана финансијска пројекција са изворима финансирања:	Износ:	1.400.000	КМ
	Извор:	Предузетници и остали извори	
Период спровођења мјере:	2024-2030.		

<i>Институција одговорна за координацију спровођења мјере:</i>	Општина Братунац
<i>Носилац спровођења мјере:</i>	Различите институције и организације
<i>Циљне групе:</i>	Потенцијални предузетници из руралних подручја

<i>Веза са стратешким циљем:</i>	Диверзификација прихода и дјелатности руралног становништва		
<i>Приоритет:</i>	Повећати степен прераде пољопривредних производа на газдинствима		
<i>Назив мјере:</i>	2.2.3. Подстицање пројеката из домена женског предузетништва		
<i>Опис мјере са оквирним подручјима дјеловања:</i>	Генерално, проценат запослених жена је мањи од запослених мушкараца. Стога посебно треба подржавати и подстицати развој женског предузетништва на начин како је то описано у двије претходне мјере. Жене могу имати специфичне пројектне идеје и специфична ограничења код покретања бизниса, тако да би било корисно осмислити посебан програм за развој женског предузетништва, фаворизујући при томе жене из руралних подручја. Алтернативе су давање преференцијалних бодова или већих процената приликом додјеле подстицаја женама-предузетницима из општих програма подршке предузетништву који нису посебно полно искључиви.		
<i>Кључни стратешки пројекти:</i>	-		
<i>Индикатори за праћење резултата мјере:</i>	<i>Индикатор:</i>	<i>Полазна вриједност:</i>	<i>Циљна вриједност:</i>
	Број start-up бизниса које су покренуле жене	-	12 (кумулатив у 2030. години)
<i>Развојни ефекат и допринос мјере остварењу приоритета:</i>	Развојни ефекат мјере је повећање samozапосљавања и повећање БДВ која је остварена на подручју општине.		
<i>Индикативана финансијска пројекција са изворима финансирања:</i>	<i>Износ:</i>	600.000	КМ
	<i>Извор:</i>	Буџет Општине, жене предузетнице и донације	
<i>Период спровођења мјере:</i>	2024-2030.		
<i>Институција одговорна за координацију спровођења мјере:</i>	Општина Братунац		
<i>Носилац спровођења мјере:</i>	Различите институције и организације		
<i>Циљне групе:</i>	Потенцијални жене-предузетници из руралних подручја		

<i>Веза са стратешким циљем:</i>	Очување и искориштавање у туристичке сврхе природног и културно–историјског наслеђења		
<i>Приоритет:</i>	Развијати сеоски и агро туризам		
<i>Назив мјере:</i>	3.1.1. Унапријеђење система регистрације пружалаца туристичких услуга		
<i>Опис мјере са оквирним подручјима дјеловања:</i>	Пружаоци свих туристичких услуга, па тако и оних из домена руралног и агро туризма требају бити регистровани, а њихови корисници и гости евидентирани. Садашњи подаци о броју туристичких посјета и ноћења упућују на то да значајан број гостију није регистрован. Да би се обезбиједила фер конкуренција и добио бољи увид у број и структуру гостију и туриста који посјећују општину треба унаприједити систем регистрације пружаоца туристичких услуга. Тај регистар води Туристичка организација општине Братунац, а паралелно са ажурирањем евиденције боравака туриста треба појачати инспекцијски надзор како би се повећала дисциплина		

	пријављивања гостију. Да би олакшала пријава регистар долазака и ноћења гостију треба дигитализовати.		
<i>Кључни стратешки пројекти:</i>	-		
<i>Индикатори за праћење резултата мјере:</i>	<i>Индикатор:</i>	<i>Полазна вриједност:</i>	<i>Циљна вриједност:</i>
	Број ноћења туриста	1.000	2.000 (у 2030. години)
<i>Развојни ефекат и допринос мјере остварењу приоритета:</i>	Развојни ефекат мјере је обезбјеђење боље информационе основе за планирање развоја туризма у стварање услова за фер конкуренцију између пружаоца туристичких услуга.		
<i>Индикативана финансијска пројекција са изворима финансирања:</i>	<i>Износ:</i>	5.000	КМ
	<i>Извор:</i>	Буџет ТО	
<i>Период спровођења мјере:</i>	2024.		
<i>Институција одговорна за координацију спровођења мјере:</i>	Општина Братунац		
<i>Носилац спровођења мјере:</i>	Туристичка организација општине Братунац		
<i>Циљне групе:</i>	Туристи који посјећују и спавају на територији општине		

<i>Веза са стратешким циљем:</i>	Очување и искориштавање у туристичке сврхе природног и културно–историјског наслеђа		
<i>Приоритет:</i>	Развијати сеоски и агро туризам		
<i>Назив мјере:</i>	3.1.2. Новчана подршка за уређење и опремање смјештајних капацитета у сеоским домаћинствима		
<i>Опис мјере са оквирним подручјима дјеловања:</i>	<p>Број сеоских домаћинстава која пружају услуге смјештаја и других видова сеоског и агротуризма на подручју општине је тренутно мали. Истовремено, интерес за боравак на селу, рекреацију, организовање прослава и конзумирање традиционалне хране је у порасту. Општина Братунац ће посредством туристичке организације идентификовати заинтересована сеоска домаћинства која желе да се баве пружањем услуга смјештаја и припремања и послуживања хране, извршити оцјену испуњености услова и одабрати она која ће добити новчану подршку за уређење и опремање постојећих објеката за те намјене. Поред боравка у сеоским домаћинствима, долазак и боравак гостију у руралним подручјима повећава могућности за продају пољопривредних производа туристима. Уз боравак у сеоским домаћинствима продаје се „аутентичан амбијент“ тако да ова врста смјештаја може успешно да конкурише изнајмљивању викендица и „станова на дан“ што сада чини окосницу понуде туристичког смјештаја.</p> <p>Диверзификација у правцу пружања услуга смјештаја и припремање хране нарочито је погодна прилика за самозапошљавање жена у руралним подручјима и младих брачних парова без другог запослења.</p>		
<i>Кључни стратешки пројекти:</i>	-		
<i>Индикатори за праћење резултата мјере:</i>	<i>Индикатор:</i>	<i>Полазна вриједност:</i>	<i>Циљна вриједност:</i>
	Број сеоских домаћинстава која пружају услуге смјештаја	3	15 (у 2030. години)
<i>Развојни ефекат и допринос мјере остварењу приоритета:</i>	Развојни ефекат мјере је повећање прихода и запослености чланова сеоских домаћинстава.		
	<i>Износ:</i>	360.000	КМ

Индикативана финансијска пројекција са изворима финансирања:	Извор:	Власници ПГ и Буџет Општине
Период спровођења мјере:	2025-2030.	
Институција одговорна за координацију спровођења мјере:	Општина Братунац	
Носилац спровођења мјере:	Општина Братунац	
Циљне групе:	Сеоска домаћинства које желе да се баве пружањем услуга туристима	

Веза са стратешким циљем:	Очување и искориштавање у туристичке сврхе природног и културно–историјског наслијеђа		
Приоритет:	Повећати атрактивност руралних подручја за туристичке посјете		
Назив мјере:	3.2.1. Унапријеђење промоције туристичке понуде		
Опис мјере са оквирним подручјима дјеловања:	Тренутна туристичка понуда општине Братунац је слабо видљива. Сајт Туристичке организације не постоји, Facebook страница даје информације углавном о одржаним туристичким манифестацијама, а на Booking сајту је доступна понуда само пет смјештајних јединица које су све станове у центру града. Групна и појединачна понуда смјештајних капацитета мора бити побољшана и доступна путем web платформи и друштвених мрежа. Такође, један вид промоције је представљање комплетне туристичке понуде општине на туристичким и сличним сајмовима. У туристичку понуду треба укључити сеоска домаћинства која ће се укључити у пружање услуга сеоског и агротуризма. Поред повећање видљивости путем интернета туристичку понуду треба промовисати у путем јавног РТВ сервиса, приватних ТВ и радио станица и путем штампаних медија.		
Кључни стратешки пројекти:	-		
Индикатори за праћење резултата мјере:	Индикатор:	Полазна вриједност:	Циљна вриједност:
	Урађен web сајт општинске ТО	0	1
	Број сеоских домаћинстава са властитом дигиталном понудом	0	15
	Број постова, прилога и натписа у туристичкој понуди (годишње)	непознато	50
Развојни ефекат и допринос мјере остварењу приоритета:	Развојни ефекат мјере је повећање долазака туриста на подручје општине Братунац и повећање прихода по том основу.		
Индикативана финансијска пројекција са изворима финансирања:	Износ:	22.000	КМ
	Извор:	Буџет ТО и сеоска домаћинства	
Период спровођења мјере:	2025-2030.		
Институција одговорна за координацију спровођења мјере:	Општина Братунац		
Носилац спровођења мјере:	Туристичка организација Братунац и ТРЦ "Рајска плажа"		
Циљне групе:	Туристи који ће боравити на подручју општине		

<i>Веза са стратешким циљем:</i>	Очување и искориштавање у туристичке сврхе природног и културно–историјског наслијеђа		
<i>Приоритет:</i>	Повећати атрактивност руралних подручја за туристичке посјете		
<i>Назив мјере:</i>	3.2.2. Постављање нове и редизајнирање постојеће туристичке сигнализације		
<i>Опис мјере са оквирним подручјима дјеловања:</i>	На подручју општине постоји одређена туристичка сигнализација у виду табли са туристичким обавјештењима и путоказима. Ову сигнализацију треба обновити, поставити је у свим дијеловима општине усмјеравајући туристе према одређеним културно-историјским и природним атракцијама. У складу са свеопштом дигитализацијом класичне табле треба допунити са QR кодовима тако да туристи њиховим скенирањем паметним телефонима добију много више информација и локалитетима које посјећују. Треба дигитализовати у туристичку карту општине како би туристи који пјешаче или се крећу бициклима могли лакше пронаћи локације које намјеравају посјетити.		
<i>Кључни стратешки пројекти:</i>	Обнова туристичке сигнализације на подручју општине		
<i>Индикатори за праћење резултата мјере:</i>	<i>Индикатор:</i>	<i>Полазна вриједност:</i>	<i>Циљна вриједност:</i>
	Број нових табли/путоказа	3	50
	Дигитализована туристичка карта	0	1
<i>Развојни ефекат и допринос мјере остварењу приоритета:</i>	Развојни ефекат мјере је повећање броја долазака туриста и продужење њиховог боравка на територији општине		
<i>Индикативана финансијска пројекција са изворима финансирања:</i>	<i>Износ:</i>	30.000	КМ
	<i>Извор:</i>	Буџет Општине или пројекти који подржавају развој туризма	
<i>Период спровођења мјере:</i>	2026		
<i>Институција одговорна за координацију спровођења мјере:</i>	Општина Братунац		
<i>Носилац спровођења мјере:</i>	Туристичка организација Братунац		
<i>Циљне групе:</i>	Туристи који ће боравити на подручју општине		

<i>Веза са стратешким циљем:</i>	Очување и искориштавање у туристичке сврхе природног и културно–историјског наслијеђа		
<i>Приоритет:</i>	Повећати атрактивност руралних подручја за туристичке посјете		
<i>Назив мјере:</i>	3.2.3. Уређивање туристичких локалитета		
<i>Опис мјере са оквирним подручјима дјеловања:</i>	Локалитете који су предмет туристичке понуде треба уредити у смислу њихове приступачности (стазе, сигурносне оgrade, видиковци, излетишта, пикник зоне, плаже и др.) и угодности за боравак туриста (клупе, столови, канте за смеће). Примјер за то је уређење „Рајске плаже“, а на подручју општине из ријеку Дрину и у планинском дијелу општине има још доста локалитета који немају потребан степен уређености за посјете и боравак туриста. Ово уређење се може радити сукцесивно, сваке године по један локалитет, или истовремено уколико се успију обезбиједити већи износи грант средстава из неког пројекта или од неке развојне организације која подржава такве активности.		
<i>Кључни стратешки пројекти:</i>	Обнова туристичке сигнализације на подручју општине		
<i>Индикатори за праћење резултата мјере:</i>	<i>Индикатор:</i>	<i>Полазна вриједност:</i>	<i>Циљна вриједност:</i>
	Број новоуређених туристичких локација	-	7

Стратегија руралног развоја општине Братунац, 2023-2030.

<i>Развојни ефекат и допринос мјере остварењу приоритета:</i>	Развојни ефекат мјере је повећање задовољства туриста и повећање броја њихових долазака на подручје општине		
<i>Индикативана финансијска пројекција са изворима финансирања:</i>	<i>Износ:</i>	210.000	КМ
	<i>Извор:</i>	Буџет Општине или пројекти који подржавају развој туризма	
<i>Период спровођења мјере:</i>	2024-2030.		
<i>Институција одговорна за координацију спровођења мјере:</i>	Општина Братунац		
<i>Носилац спровођења мјере:</i>	Туристичка организација Братунац		
<i>Циљне групе:</i>	Туристи који ће боравити на подручју општине		

<i>Веза са стратешким циљем:</i>	Унапријеђење услова живота и рада руралног становништва		
<i>Приоритет:</i>	Унаприједити руралну инфраструктуру		
<i>Назив мјере:</i>	4.1.1. Побољшање стања и одржавања сеоских путева у љетњом и зимском периоду		
<i>Опис мјере са оквирним подручјима дјеловања:</i>	У руралном дијелу општине је око 80 км локалних сеоских путева који углавном нису асфалтирани. Поред тога, и један дио асфалтираних путева је у лошем стању. Одржавање локалних путева у добром возном стању и чишћење снијега се обавља према приоритетима и сви локални путеви немају исти третман. У складу са могућностима локалног буџета у стратешком периоду ће се асфалтирати додатних 20 км. Локални путеви, асфалтирани и макадамски, биће редовно одржавани и чишћени од снијега у зимском периоду. Брига за путеве ће позитивно утицати на задовољство рурално становништва условима живота и смањити њихову жељу за њиховим напуштањем.		
<i>Кључни стратешки пројекти:</i>	-		
<i>Индикатори за праћење резултата мјере:</i>	<i>Индикатор:</i>	<i>Полазна вриједност:</i>	<i>Циљна вриједност:</i>
	Дужина новоасфалтираних локалних путева (км)	-	15
<i>Развојни ефекат и допринос мјере остварењу приоритета:</i>	Развојни ефекат мјере је повећање безбједности саобраћаја у руралним подручјима и олакшан продају пољопривредних и других производа.		
<i>Индикативана финансијска пројекција са изворима финансирања:</i>	<i>Износ:</i>	2.800.000	КМ
	<i>Извор:</i>	Буџет Општине	
<i>Период спровођења мјере:</i>	2024-2030.		
<i>Институција одговорна за координацију спровођења мјере:</i>	Општина Братунац		
<i>Носилац спровођења мјере:</i>	Одјељење за просторно уређење и стамбено-комуналне послове и виши нивои власти у РС и БиХ		
<i>Циљне групе:</i>	Рурално становништво		

<i>Веза са стратешким циљем:</i>	Унапријеђење услова живота и рада руралног становништва		
<i>Приоритет:</i>	Унаприједити руралну инфраструктуру		
<i>Назив мјере:</i>	4.1.2. Унапријеђење и ширење водоснабдијевања		
<i>Опис мјере са оквирним подручјима дјеловања:</i>	Већи дио руралних подручја општине није прикључен на централни систем водоснабдијевања (централни водовод). Сеоска домаћинства у тим подручјима пијаћом водом се снабдијевају путем локалних водовода и властитих каптажа и бунара. Квалитет и достатност воде из тих водовода и бунара нису задовољавајући. У стратешком периоду ће се настојати		

	проширити број прикључака у руралним подручјима на централни водовод и помоћи појединим селима да реконструишу постојеће локалне водоводе. Реализација таквих пројекта финансираће се по моделу приватно-јавног партнерства (дио трошкова ће плаћати домаћинства прикључена на те водоводе, а дио Општина).		
<i>Кључни стратешки пројекти:</i>	-		
<i>Индикатори за праћење резултата мјере:</i>	<i>Индикатор:</i>	<i>Полазна вриједност:</i>	<i>Циљна вриједност:</i>
	Број нових прикључака на централни водовод	-	300
	Број реконструисаних локалних водовода	-	5
<i>Развојни ефекат и допринос мјере остварењу приоритета:</i>	Развојни ефекат мјере је побољшан квалитет пијаће воде и смањен ризик по здравље руралног становништва.		
<i>Индикативана финансијска пројекција са изворима финансирања:</i>	<i>Износ:</i>	1.500.000	КМ
	<i>Извор:</i>	Буџет Општине	
<i>Период спровођења мјере:</i>	2024-2030.		
<i>Институција одговорна за координацију спровођења мјере:</i>	Општина Братунац		
<i>Носилац спровођења мјере:</i>	ЈП „Рад“ АД Братунац и доо "Малина" Братунац'		
<i>Циљне групе:</i>	Рурално становништво		

<i>Веза са стратешким циљем:</i>	Унапријеђење услова живота и рада руралног становништва		
<i>Приоритет:</i>	Унаприједити руралну инфраструктуру		
<i>Назив мјере:</i>	4.1.3. Изградња и ширење канализационе мреже		
<i>Опис мјере са оквирним подручјима дјеловања:</i>	Развој канализационог система заостаје у односу на водоводни систем и одвод отпадних вода постоји само у ужем центру општине. Изградњу канализационе мреже треба наставити и ширити је и на рурална подручја општине, нарочито она која су гушће насељена укључујући и таложне колекторе. Адекватно збрињавање отпадних вода је предуслов за развој туризма, нарочито оног везаног за ријеку Дрину и њене притоке на подручју општине. Унапријеђеним збрињавањем фекалних побољшаће се здравље становника и смањити појава заразних болести.		
<i>Кључни стратешки пројекти:</i>	Пројекат изградње канализационе мреже		
<i>Индикатори за праћење резултата мјере:</i>	<i>Индикатор:</i>	<i>Полазна вриједност:</i>	<i>Циљна вриједност:</i>
	Број нових прикључака на канализацију	-	400
<i>Развојни ефекат и допринос мјере остварењу приоритета:</i>	Развојни ефекат мјере је побољшан квалитета текућих и подземних вода и смањен ризик по здравље становништва.		
<i>Индикативана финансијска пројекција са изворима финансирања:</i>	<i>Износ:</i>	1.000.000	КМ
	<i>Извор:</i>	Буџет Општине	
<i>Период спровођења мјере:</i>	2028		
<i>Институција одговорна за координацију спровођења мјере:</i>	Општина Братунац		
<i>Носилац спровођења мјере:</i>	ЈП „Рад“ АД Братунац и доо "Малина" Братунац		
<i>Циљне групе:</i>	Рурално становништво		

<i>Веза са стратешким циљем:</i>	Унапријеђење услова живота и рада руралног становништва		
<i>Приоритет:</i>	Унаприједити услуге које користи рурално становништво		
<i>Назив мјере:</i>	4.2.1. Повећати обухват руралних подручја одвозом смећа		
<i>Опис мјере са оквирним подручјима дјеловања:</i>	Одвозом смећа и кабастог отпада тренутно је обухваћен сам градски дио општине и два сеоска насеља. Одсуство организованог прикупљања смећа узрок је постојања веће броја мањих дивљих депонија на које се одлаже смеће из сеоских насеља. Ове депоније представљају еколошки проблем и потенцијалну опасност за ширење заразних болести. Током стратешког периода треба проширити обухват одвоза смећа од стране комуналног предузећа и на барем један дио руралних насеља. Ова услуга ће се пружати на комерцијалној основи тако што ће рурално становништво плаћати мјесечно трошкове одвоза смећа. На почетку, „Градска чистоћа“ ће обезбиједити канте за смеће и веће контејнере за свако насељено мјесто које ће бити укључено у систем прикупљања и одвоза смећа.		
<i>Кључни стратешки пројекти:</i>	-		
<i>Индикатори за праћење резултата мјере:</i>	<i>Индикатор:</i>	<i>Полазна вриједност:</i>	<i>Циљна вриједност:</i>
	Број сеоских домаћинстава обухваћених одвозом смећа	-	800
<i>Развојни ефекат и допринос мјере остварењу приоритета:</i>	Развојни ефекат мјере је Унапријеђење заштите животне средине и смањен ризик по здравље становништва.		
<i>Индикативана финансијска пројекција са изворима финансирања:</i>	<i>Износ:</i>	800.000	КМ
	<i>Извор:</i>	Рурално становништво и Буџет Општине	
<i>Период спровођења мјере:</i>	2025-2030.		
<i>Институција одговорна за координацију спровођења мјере:</i>	Општина Братунац		
<i>Носилац спровођења мјере:</i>	АД „Градска чистоћа“		
<i>Циљне групе:</i>	Рурално становништво		

<i>Веза са стратешким циљем:</i>	Унапријеђење услова живота и рада руралног становништва		
<i>Приоритет:</i>	Унаприједити услуге које користи рурално становништво		
<i>Назив мјере:</i>	4.2.2. Санирање и опремање сеоских основних школа		
<i>Опис мјере са оквирним подручјима дјеловања:</i>	Без обзира на смањење ученика у основним школама на подручју општине, све подручне основне школе треба што дуже задржати у функцији, јер то успорава депопулацију руралних подручја. Објекти већине сеоских школа су стари и без обзира на већ предузете грађевинске радове, њихово санирање треба наставити током стратешког периода. Истовремено са грађевинским уређењем у школама треба мијењати и намјештај и опремати их инсталацијама за гријање и хлађење и ИКТ опремом која ће се користити у функцији модернизовања наставе.		
<i>Кључни стратешки пројекти:</i>	-		
<i>Индикатори за праћење резултата мјере:</i>	<i>Индикатор:</i>	<i>Полазна вриједност:</i>	<i>Циљна вриједност:</i>
	Број санираних објеката сеоских ОШ	-	3

<i>Развојни ефекат и допринос мјере остварењу приоритета:</i>	Развојни ефекат мјере је Унапријеђење услова образовања дјецe и смањена депопулације руралних подручја.		
<i>Индикативана финансијска пројекција са изворима финансирања:</i>	<i>Износ:</i>	нпт	КМ
	<i>Извор:</i>	Министарство просвјете и културе РС и Буџет Општине	
<i>Период спровођења мјере:</i>	2024-2030.		
<i>Институција одговорна за координацију спровођења мјере:</i>	Општина Братунац		
<i>Носилац спровођења мјере:</i>	Министарство просвјете и културе РС		
<i>Циљне групе:</i>	Сеоске породице са дјецом школског узраста		

<i>Веза са стратешким циљем:</i>	Унапријеђење услова живота и рада руралног становништва		
<i>Приоритет:</i>	Унаприједити услуге које користи рурално становништво		
<i>Назив мјере:</i>	4.2.3. Успостављање и одржава се приградског превоза руралног становништва и ученика		
<i>Опис мјере са оквирним подручјима дјеловања:</i>	Приградски превоз путника на подручју општине обављају два превозника који број и распоред линија базирају на комерцијалном интересу. Општина треба, у договору са тим превозницима, обезбиједити доступности приградског аутобуског превоза за сва рурална насељена мјеста (у случају малог броја путника аутобуси могу бити замијењени комбијима). Сигуран и безбједан превоз ученика је приоритет руралних домаћинстава и постојање таквог превоза растеређује родитеље обавезе да сами возе дјецу у и из школе. Општина такође треба, у сарадњи са Министарством просвјете и културе РС да у потпуности субвенционише трошкове мјесечних карата аутобуског превоза за ученике основних и средњих школа. Јавни превоз обично користе најсиромашније категорије становништва, тако да би се мјера субвенционисања трошкова превоза могла проширити и на социјално угрожене категорије становништва.		
<i>Кључни стратешки пројекти:</i>	-		
<i>Индикатори за праћење резултата мјере:</i>	<i>Индикатор:</i>	<i>Полазна вриједност:</i>	<i>Циљна вриједност:</i>
	Број аутобуских линија према руралним насељеним мјестима	2	4
<i>Развојни ефекат и допринос мјере остварењу приоритета:</i>	Развојни ефекат мјере је побољшање доступности руралних подручја и повећање задовољства руралног становништва условима живота		
<i>Индикативана финансијска пројекција са изворима финансирања:</i>	<i>Износ:</i>	540.000	КМ
	<i>Извор:</i>	Буџет Министарства просвјете и културе РС и Буџет Општине	
<i>Период спровођења мјере:</i>	2024-2030.		
<i>Институција одговорна за координацију спровођења мјере:</i>	Општина Братунац		
<i>Носилац спровођења мјере:</i>	Одјељење за привреду и друштвене дјелатности Општине Братунац		
<i>Циљне групе:</i>	Ученици основних и средњих школа		

<i>Веза са стратешким циљем:</i>	Унапријеђење услова живота и рада руралног становништва		
<i>Приоритет:</i>	Унаприједити услуге које користи рурално становништво		
<i>Назив мјере:</i>	4.2.4. Унапријеђење културно-забавних садржаја у руралним подручјима		

<i>Опис мјере са оквирним подручјима дјеловања:</i>	Одређени културни и забавни садржаји организују се повремено у сједишту општине, урбаном дијелу Братунца, или у оквиру одређених традиционалних манифестација (фестивали, изложбе, посебни дани и сл.). У будућности неке од тих садржаја треба дислоцирати у рурална подручја, насељенија села. Хендикеп недостатка условних сеоских домова културе може се надомјестити организовањем представа, пројекција и наступа у подручним школама или на отвореном (игралишта и сл.) у периодима године када је то могуће. Такође, неки мање захтијевни сценски наступи (монодраме, соло концерти, представе за дјецу и сл.) могу се договарати за реализацију управо у руралним подручјима. На овај начин смањиће се разлике у доступности појединих културно-забавних садржаја између урбаног и руралног дијела општине, што је нарочито важно за дјецу и старо становништво који не одлазе на догађања која се дешавају у центру општине.		
<i>Кључни стратешки пројекти:</i>	-		
<i>Индикатори за праћење резултата мјере:</i>	<i>Индикатор:</i>	<i>Полазна вриједност:</i>	<i>Циљна вриједност:</i>
	Број културно-забавних догађаја који су реализовани у руралном подручју општине (годишње)	-	10
<i>Развојни ефекат и допринос мјере остварењу приоритета:</i>	Развојни ефекат мјере је обogaћивање културно-забавног живота руралног становништва и повећање његовог задовољства условима живота на селу.		
<i>Индикативана финансијска пројекција са изворима финансирања:</i>	<i>Износ:</i>	50.000	КМ
	<i>Извор:</i>	Буџет Општине	
<i>Период спровођења мјере:</i>	2024-2030.		
<i>Институција одговорна за координацију спровођења мјере:</i>	Општина Братунац		
<i>Носилац спровођења мјере:</i>	ЈУ "Дом културе" у Туристичка организација Братунац		
<i>Циљне групе:</i>	Рурално становништво		

<i>Веза са стратешким циљем:</i>	Унапријеђење услова живота и рада руралног становништва		
<i>Приоритет:</i>	Унаприједити услуге које користи рурално становништво		
<i>Назив мјере:</i>	4.2.5. Стипендирање студената		
<i>Опис мјере са оквирним подручјима дјеловања:</i>	Носиоци прогреса и иновација су образовани кадрови. Квалификациона структура руралног становништва је обично неповољнија у односу на урбана подручја. Руралним подручјима је потребно што више високообразованог становништва које ће се након школовања вратити и живјети и радити у подручјима из којих потичу. Стога је стипендирање студената из руралних подручја један од начина да се они мотивишу да се по завршетку школовања врате у своја првобитна пребивалишта. Стипендије ће нарочито помоћи школовању дјецe из породица слабијег имовног стања.		
<i>Кључни стратешки пројекти:</i>	-		
<i>Индикатори за праћење резултата мјере:</i>	<i>Индикатор:</i>	<i>Полазна вриједност:</i>	<i>Циљна вриједност:</i>
	Број стипендираних студената (годишње)	30	100

<i>Развојни ефекат и допринос мјере остварењу приоритета:</i>	Развојни ефекат мјере је побољшања квалификација руралног становништва.		
<i>Индикативана финансијска пројекција са изворима финансирања:</i>	<i>Износ:</i>	70.000	KM
	<i>Извор:</i>	Буџет Општине	
<i>Период спровођења мјере:</i>	2024-2030.		
<i>Институција одговорна за координацију спровођења мјере:</i>	Општина Братунац		
<i>Носилац спровођења мјере:</i>	Одјељење за привреду и друштвене дјелатности		
<i>Циљне групе:</i>	Студенти из руралних породица		

3.3. Еколошки, родни и генерацијски апсект реализације стратегије

Еколошки апсект реализације ове стратегије је у повећаној бризи за заштиту животне средине, прије свега путем реализације мјера изградње и ширења канализационе мреже и повећања обухвата подручја општине одвозом смећа. Такође, еколошки пријатељски карактер имају и стратешке мјере сертификације и ширења органске пољопривредне производње и увођења система мјерења потрошње воде за наводњавање.

Родни апсект стратегије огледа се у већем броју мјера. Мјера која је највише родно осјетљива је реализација програма за подстицање женског предузетништва. Родно одговорне мјере више наклоњене женама су још неке мјере. Набавка пластеника и субвенционисање адаптације простора и набавке опреме за прераду пољопривредних производа су инвестиције гдје се очекује да већи број корисника субвенција бити женског пола у складу са традиционалном подјелом рада између жена и мушкараца на селу. Такође, новчана подршка за уређење и опремање смјештајних капацитета у сеоским домаћинствима је врста допунске дјелатности сеоских домаћинстава која може бити успјешно вођена од стране жена и обезбиједити им властите приходе. Већина мјера из домена руралне инфраструктуре олакшаће женама обављање кућних послова (унапријеђење и ширење водоснабдијевања и канализационе мреже), а обезбјеђење свакодневног превоза ученика и санирање и опремање сеоских основних школа повећаће степен задовољства жена јер ће то смањити њихову бригу за безбједност дјецe и квалитет њиховог образовања.

Генерацијски апсект стратегије видљив је кроз повећану бригу за младе (дјецу) и старе. Посебна брига за младе из руралних подручја изражена је кроз њихово препоручено фаворизовање у реализацији програма унапријеђења предузетничких способности и давања предности код додјеле субвенција за набавку основног стада, адаптацију простора и набавку опреме за прераду пољопривредних производа, љековитог биља и недрвних шумских плодова и уређења и опремање смјештајних капацитета у сеоским домаћинствима, као и додјеле стипендија за школовање. Брига за старе је у највећој мјери компатибилна са мјерама из домена четвртог циља, унапријеђења услова живота и рада руралног становништва, кроз побољшање стања физичке руралне инфраструктуре (путева, водоснабдијевања) и доступности јавних услуга, прије свега приградског јавног превоза и културно-забавних садржаја у близини мјеста становања.

3.4. Кључни стратешки пројекти

За реализацију стратегије не планира се пуно посебних пројеката, због неизвјесности њихове реализације. Финансирање већине мјера је предвиђено да буде континуирано из буџета Општине Братунац, Аграрног буџета РС или неких других програма и пројеката.

Табела 42. Кључни стратешки пројекти за реализацију Стратегије руралног развоја општине Братунац 2024-2030.

РБ	Пројекат	Вриједност (КМ)
1.	Изградња фабрике за прераду ситног воћа	3.000.000
2.	Отварање и опремање сточне пијаце	250.000
3.	Обнова туристичке сигнализације на подручју општине	30.000
4.	Пројекат изградње канализационе мреже	1.000.000

3.5. Унутрашња и међусобна усклађеност стратешког документа

Унутрашња усклађеност стратешког документа обезбијеђена је кроз избор стратешких циљева и приоритета у складу са утврђеним стањем (анализом садашње ситуације) и међусобне компатибилности одабраних стратешких циљева. Развој одрживе и конкурентне пољопривредне производње последица је чињенице да је пољопривредна производња претежно основна дјелатности већине сеоских домаћинстава са подручја општине и обавезе да та производња буде економски и еколошки одржива. Пошто за значајан број пољопривредних газдинстава примарна пољопривредна производња не може бити ни остати једини извор прихода, логично је одређење за диверзификацију прихода и дјелатности дијела руралног становништва. У оквиру те диверзификације посебно се издваја развој сеоског и агро туризма у оквиру стратешког циља очувања и искориштавања у туристичке сврхе природног и културно–историјског наслеђа општине. Четврти стратешки циљ унапријеђење услова живота и рада руралног становништва има везу са сва три претходна циља јер су квалитет и доступност руралне инфраструктуре битна претпоставка за развој пољопривреде и других привредних дјелатности.

Вањска усклађеност Стратегије руралног развоја општине Братунац огледа се у њеној усклађености са: Стратегијом развоја пољопривреде и руралних подручја РС 2021-2027; Стратегијом развоја туризма РС 2021-2027; Стратегијом развоја предузетништва жена РС 2019-2023 и Стратегијом развоја МСП РС 2021-2027;

Развој одрживе и конкурентне пољопривредне производње, стратешки циљ Стратегија руралног развоја општине Братунац, компатибилан је са циљевима из Стратегије развоја пољопривреде и руралних подручја на нивоу РС, повећање обима и продуктивности пољопривредне производње и повећање конкурентности и развој ланаца вриједности у пољопривредно-прехрамбеном сектору. Циљ ревитализације руралних подручја је сличан циљу унапријеђење услова живота и рада руралног становништва. Стратешки циљ очување и искориштавање у туристичке сврхе природног и културно–историјског наслеђа и његова два приоритета компатибилни са приоритетима проширења понуде смјештајних капацитета, укључивања аутентичне гастрономске понуде и повећања привлачност туристичких дестинација које садржи Стратегије развоја туризма РС 2021-2027.

Специфични циљ успостављање и функционисање посебне грант-шеме/фонда за предузетнице за различите видове подршке из Стратегије развоја предузетништва жена у РС материјализован је у мјери подстицање пројеката из домена женског предузетништва, односно успостављања посебног програма подршке за развој женског предузетништва, што је једна од мјера из ове стратегије.

Приоритети развој предузетништва младих и жена и развој пословних вјештина, које садржи Стратегија развоја малих и средњих предузећа РС 2021-2027, садржани су у приоритету оснивање предузетничких радњи и малих предузећа у руралним подручјима из Стратегије руралног развоја општине Братунац 2023-2030.

3.6. Оквирни финансијски план

Оквирни финансијски план је дат у наставку у табеларној форми. За реализацију првог стратешког циља Развој одрживе и конкурентне пољопривредне производње биће потребно уложити половину средстава планираних за седмогодишњи стратешки период (10,5 мил. КМ). Сљедећи по финансијској важности је четврти стратешки циљ Унапријеђење услова живота и рада руралног становништва са 31,7% (6,8 мил. КМ). Уз диверзификацију прихода и дјелатности руралног становништва (СЦ 2) планира се утрошити 3,4 мил. КМ (16%). Најмању финансијску тежину има трећи стратешки циљ Очување и искориштавање у туристичке сврхе природног и културно–историјског наслеђења са 627.000 КМ (2,9%).

Од процијењених 21,3 мил. КМ Општина Братунац ће учествовати са 35% (7,45 мил. КМ), а остали извори са 65% (13,88 мил. КМ).

Табела 43. Оквирни финансијски план реализације Стратегије руралног развоја општине Братунац 2024-2030

Стратешки циљ, приоритет и мјера	%	Укупно	Буџет општине	Остало
СЦ 1. Развој одрживе и конкурентне пољопривредне производње	49,4%	10.545.000	1.789.000	8.756.000
<i>П 1.1. Повећати обим пољопривредне производње и сигурност остваривања дохотка пољопривредних произвођача</i>	32,6%	6.950.000	690.000	6.260.000
Уговарање продаје пољопривредне производње	0,0%	0	0	0
Увођење индустријске прераде ситног воћа	14,1%	3.000.000	0	3.000.000
Субвенционисање набавке основног стада	2,2%	480.000	480.000	0
Обнова пољопривредне механизације	13,1%	2.800.000	0	2.800.000
Отварање сточне пијаце	1,2%	250.000	0	250.000
Организовање продајних сајмова пољопривредних и сеоских производа	2,0%	420.000	210.000	210.000
<i>П 1.2. Повећање одрживости пољопривредне производње</i>	16,8%	3.595.000	1.099.000	2.496.000
Увођење додатних плаћања за пољопривредну производњу у мање повољним подручјима	8,0%	1.700.000	0	1.700.000
Набавка пластеника	3,0%	640.000	128.000	512.000
Сертификација и ширење органске производње	1,1%	230.000	46.000	184.000
Јачање и повећање доступности пољопривредне савјетодавне службе	4,2%	900.000	900.000	0

Стратегија руралног развоја општине Братунац, 2023-2030.

Увођење система мјерења потрошње воде за наводњавање	0,6%	125.000	25.000	100.000
СЦ 2. Диверзификација прихода и дјелатности руралног становништва	16,0%	3.410.000	920.000	2.490.000
<i>П 2.1 Повећати степен прераде пољопривредних производа на газдинствима</i>	6,3%	1.350.000	540.000	810.000
Субвенционисање адаптације простора и набавке опреме за прераду пољопривредних производа	4,7%	1.000.000	400.000	600.000
Субвенционисање адаптације простора и набавке опреме за прераду љековитог биља и недрвних шумских плодова	1,6%	350.000	140.000	210.000
<i>П 2.2. Оснивање предузетничких радњи и малих предузећа у руралним подручјима</i>	9,7%	2.060.000	380.000	1.680.000
Унапријеђење предузетничких способности руралног становништва	0,3%	60.000	0	60.000
Субвенционисање набавке сталних средстава за предузетничке радње и мала предузећа	6,6%	1.400.000	140.000	1.260.000
Подстицање пројеката из домена женског предузетништва	2,8%	600.000	240.000	360.000
СЦ 3. Очување и искориштавање у туристичке сврхе природног и културно–историјског наслеђења	2,9%	627.000	219.000	408.000
<i>П 3.1. Развијати сеоски и агро туризам</i>	1,7%	365.000	144.000	221.000
Унапријеђење система регистрације пружалаца туристичких услуга	0,0%	5.000	0	5.000
Новчана подршка за адаптацију и опремању смјештајних капацитета у руралним домаћинствима	1,7%	360.000	144.000	216.000
<i>П 3.2. Повећати атрактивност руралних подручја за туристичке посјете</i>	1,2%	262.000	75.000	187.000
Унапријеђење промоције туристичке понуде	0,1%	22.000	5.000	17.000
Постављање нове и редизајнирање постојеће туристичке сигнализације	0,1%	30.000	0	30.000
Уређивање туристичких локалитета	1,0%	210.000	70.000	140.000
СЦ 4. Унапријеђење услова живота и рада руралног становништва	31,7%	6.760.000	4.530.000	2.230.000
<i>П 4.1. Унаприједити руралну инфраструктуру</i>	24,8%	5.300.000	3.940.000	1.360.000
Побољшање стања и одржавања сеоских путева у љетњом и зимском периоду	13,1%	2.800.000	2.240.000	560.000
Унапријеђење и ширење водоснабдијевања	7,0%	1.500.000	1.500.000	0
Изградња и ширење канализационе мреже	4,7%	1.000.000	200.000	800.000
<i>П 4.2. Унаприједити услуге које користи рурално становништво</i>	6,8%	1.460.000	590.000	870.000
Повећати обухват руралних подручја одвозом смећа	3,7%	800.000	200.000	600.000
Санирати и опремити сеоске основне школе	0,0%	0	0	0

Успоставити и одржати приградски превоз становништва и ученика	2,5%	540.000	270.000	270.000
Унаприједити културно-забавне садржаје у руралним подручјима	0,2%	50.000	50.000	0
Стипендирање студената	0,3%	70.000	70.000	0
Свеукупно:	100%	21.342.000	7.458.000	13.884.000

3.7. Оквир за спровођење, праћење, извјештавање и вредновање стратешког документа

Током периода реализације стратегије проводиће се континуирано праћење и прикупљање података (мониторинг) на основу којих ће се радити годишње анализе и оцјене извршења стратегије (евалуација). Због тога је потребно, од самог почетка, успоставити систем праћења реализације појединих мјера, а на бази тога и стратешких приоритета и циљева. За сваку мјеру је дефинисан један или више индикатора, а за циљеве су утврђени индикатори утицаја стратегије на развој руралних подручја општине Братунац. Задатак праћења реализације мјера ће бити задатак појединих служби Општине Братунац, а по завршетку године припремаће се извјештаји о реализацији стратегије. По потреби, овај стратешки документ може бити ревидиран и прије истека његовог важења, што укључује и крајње (циљне) вриједности остварење појединих циљева, приоритета и мјера. Прегледа индикатора за праћење реализације стратегије је у табели број 44.

Табела 44. Оквир за праћење и вредновање реализације Стратегије руралног развоја општине Братунац 2024-2030

Стратешки циљеви, приоритети и мјере	Индикатор	Полазна вриједност	Крајња вриједност
СЦ 1. Развој одрживе и конкурентне пољопривредне производње			
<i>П 1.1. Повећати обим пољопривредне производње и сигурност остваривања дохотка пољопривредних произвођача</i>	Процент обрађеног пољопривредног земљишта	40%	60%
	Број УГ стокe	940	1.200
1.1.1. Уговарање продаје пољопривредне производње	Број закључених уговора (годишње)	-	500
1.1.2. Увођење индустријске прераде ситног воћа	Количина прерађеног воћа (тона/годишње)	0	500
1.1.3. Субвенционисање набавке основног стада	Број преживара (условних грла)	680	1.000*
1.1.4. Обнова пољопривредне механизације	Број комада ново-набављене механизације (годишње)	-	30
1.1.5. Отварање сточне пијаце	Број грла стокe продат посредством сточне пијаце (годишње)	0	1.000
1.1.6. Организовање продајних сајмова пољопривредних и сеоских производа	Број организованих пољопривредних сајмова (годишње)	1	3

* На крају 2030. године

Стратешки циљеви, приоритети и мјере	Индикатор	Полазна вриједност	Крајња вриједност
	Број учешћа на сајмовима (годишње)	-	10
<i>П 1.2. Повећање одрживости пољопривредне производње</i>	<i>Принос малине (т/ха)</i>	0	8,0
1.2.1. Увођење додатних плаћања за пољопривредну производњу у мање повољним подручјима	Површина пољ. земљишта за који се исплаћује АНЦ подстицај (ха)	0	1.000
1.2.2. Набавка пластеника	Број ново-набављених пластеника (годишње)	0	10
1.2.3. Сертификација и ширење органске производње	Број пољопривредних газдинстава у систему органске производње	10	50*
1.2.4. Јачање и повећање доступности пољопривредне савјетодавне службе	Број општинских савјетодаваца	4	5
	Број теренских посјета савјетодаваца (годишње)	1.700	2.500
1.2.5. Увођење система мјерења потрошње воде за наводњавање	Број мјерних мјеста	300	800
СЦ 2. Диверзификација прихода и дјелатности руралног становништва			
<i>П 2.1 Повећати степен прераде пољопривредних производа на газдинствима</i>	<i>Количина пољ. производа прерађених на пољ. газдинствима (т/годишње)</i>	0	300
2.1.1. Субвенционисање адаптације простора и набавке опреме за прераду пољопривредних производа	Број подржаних газдинстава која се баве прерадом пољопривредних производа	0	20*
2.1.2. Субвенционисање адаптације простора и набавке опреме за прераду љековитог биља и недрвних шумских плодова	Број подржаних газдинстава која се баве прерадом	0	7*
<i>П 2.2. Оснивање предузетничких радњи и малих предузећа у руралним подручјима</i>	<i>Број ново и samozапослених у непољопривредним дјелатностима</i>	0	50
2.2.1. Унапријеђење предузетничких способности руралног становништва	Број полазника који су учествовали у програмима унапријеђења	-	60*
2.2.2. Субвенционисање набавке сталних средстава за предузетничке радње и мала предузећа	Број регистрованих start-up радњи и предузећа	-	20*
2.2.3. Подстицање пројеката из домена женског предузетништва	Број start-up бизниса које су покренуле жене	-	12*

Стратешки циљеви, приоритети и мјере	Индикатор	Полазна вриједност	Крајња вриједност
СЦ 3. Очување и искориштавање у туристичке сврхе природног и културно–историјског наслеђа			
<i>П 3.1. Развијати сеоски и агро туризам</i>	<i>Приход од сеоског и агро туризма (КМ/годишње)</i>	<i>непознато</i>	<i>400.000*</i>
3.1.1. Унапријеђење система регистрације пружалаца туристичких услуга	Број ноћења туриста	1.000	2.000*
3.1.2. Новчана подршка за адаптацију и опремању смјештајних капацитета у руралним домаћинствима	Број сеоских домаћинстава која пружају услуге смјештаја	3	15*
<i>П 3.2. Повећати атрактивност руралних подручја за туристичке посјете</i>	<i>Број виртуелних туристичких посјета подручју општине (годишње)</i>	<i>непознато</i>	<i>5.000</i>
3.2.1. Унапријеђење промоција туристичке понуде	Урађен web сајт општинске ТО	0	1
	Број сеоских домаћинстава са властитом дигиталном понудом	0	15
	Број постова, прилога и написа у туристичкој понуди (годишње)	непознато	50
3.2.2. Постављање нове и редизајнирање постојеће туристичке сигнализације	Број нових табли/путоказа	3	50
	Дигитализована туристичка карта	0	1
3.2.3. Уређивање туристичких локалитета	Број новоуређених туристичких локација	1	7
СЦ 4. Унапријеђење услова живота и рада руралног становништва			
<i>П 4.1. Унаприједити руралну инфраструктуру</i>	<i>Процент становништва које живи у руралном дијелу општине</i>	<i>42,5%</i>	<i>42,5%</i>
4.1.1. Побољшање стања и одржавања сеоских путева у љетњом и зимском периоду	Дужина новоасфалтираних локалних путева (км)	-	15
4.1.2. Унапријеђење и ширење водоснабдијевања	Број нових прикључака на централни водовод	-	300
	Број реконструисаних локалних водовода	-	5
4.1.3. Изградња и ширење канализационе мреже	Број нових прикључака на канализацију	-	400
<i>П 4.2. Унаприједити услуге које користи рурално становништво</i>	<i>Процент становништва које живи у руралном дијелу општине</i>	<i>42,5%</i>	<i>42,5%</i>

Стратешки циљеви, приоритети и мјере	Индикатор	Полазна вриједност	Крајња вриједност
4.2.1. Повећати обухват руралних подручја одвозом смећа	Број сеоских домаћинстава обухваћених одвозом смећа	-	800
4.2.2. Санирати и опремити сеоске основне школе	Број санираних објеката сеоских ОШ	-	3
4.2.3. Успоставити и одржати приградски превоз становништва и ученика	Број аутобуских линија према руралним насељеним мјестима	2	4
4.2.4. Унаприједити културно-забавне садржаје у руралним подручјима	Број културно-забавних догађаја који су реализовани у руралном подручју општине (годишње)	-	10
4.2.5. Стипендирање студената	Број стипендираних студената (годишње)	30	100

3.8. Сажети преглед циљева, приоритета и мјера

Оквир за праћење реализације стратегије састоји се од сета индикатора за праћење остварења појединих приоритета и мјера поређењем почетног стања (полазне вриједности) и циљних вриједности тих индикатора на годишњем нивоу или кумулативно на крају периода реализације стратегије (2030. године*).

Табела 45. Сажети преглед циљева, приоритета и мјера за реализацију Стратегије руралног развоја општине Братунац 2024-2030

СЦ 1	Развој одрживе и конкурентне пољопривредне производње			
Приоритет 1.1	Повећати обим пољопривредне производње и сигурност остваривања дохотка пољопривредних произвођача	Индикатор	Полазна вриједност	Циљна вриједност
		Процент обрађеног пољопривредног земљишта	40%	60%
		Број УГ стоке	940	1.200
		Буџет (КМ)	Остали извори (КМ)	Укупно (КМ)
		690.000	6.260.000	6.950.000
Мјера 1.1.1.	Уговарање продаје пољопривредне производње	Индикатор	Полазна вриједност	Циљна вриједност
		Број закључених уговора (годишње)	-	500
		Буџет (КМ)	Остали извори (КМ)	Укупно (КМ)
		0	0	0
Мјера 1.1.2.		Индикатор	Полазна вриједност	Циљна вриједност

* Уколико је поред броја знак * то значи да се циљна вриједност односи на 2030. годину.

Стратегија руралног развоја општине Братунац, 2023-2030.

	Повећање индустријске прераде ситног воћа	Количина прерађеног воћа (тона/годишње)	0	500
		Буџет (КМ)	Остали извори (КМ)	Укупно (КМ)
		0	3.000.000	3.000.000
Мјера 1.1.3.	Субвенционисање набавке основног стада	Индикатор	Полазна вриједност	Циљна вриједност
		Број преживара (условних грла)	680	1.000
		Буџет (КМ)	Остали извори (КМ)	Укупно (КМ)
		480.000	-	480.000
Мјера 1.1.4.	Обнова пољопривредне механизације	Индикатор	Полазна вриједност	Циљна вриједност
		Број комада ново-набављене механизације (годишње)	-	30
		Буџет (КМ)	Остали извори (КМ)	Укупно (КМ)
		2.80.0000	2.800.000	-
Мјера 1.1.5.	Отварање сточне пијаце	Индикатор	Полазна вриједност	Циљна вриједност
		Број грла стоке продат посредством сточне пијаце (годишње)	0	1.000
		Буџет (КМ)	Остали извори (КМ)	Укупно (КМ)
		0	250.000	250.000
Мјера 1.1.6.	Организовање продајних сајмова пољопривредних и сеоских производа	Индикатор	Полазна вриједност	Циљна вриједност
		Број организованих пољопривредних сајмова (годишње)	1	3
		Број учешћа на сајмовима (годишње)	-	10
		Буџет (КМ)	Остали извори (КМ)	Укупно (КМ)
		210.000	210.000	420.000
Приоритет 1.2.	Повећати одрживости пољопривредне производње	Индикатор	Полазна вриједност	Циљна вриједност
		Принос малине (т/ха)	0	8,0
		Буџет (КМ)	Остали извори (КМ)	Укупно (КМ)
		1.099.000	2.496.000	3.595.000
Мјера 1.2.1.	Увођење додатних плаћања за пољопривредну производњу у мање повољним подручјима	Индикатор	Полазна вриједност	Циљна вриједност
		Површина пољ. земљишта за који се исплаћује АНЦ подстицај (ха)	0	1.000
		Буџет (КМ)	Остали извори (КМ)	Укупно (КМ)
		0	1.700.000	1.700.000
Мјера 1.2.2.	Набавка пластеника	Индикатор	Полазна вриједност	Циљна вриједност

Стратегија руралног развоја општине Братунац, 2023-2030.

		Број ново-набављених пластеника (годишње)	0	10
		Буџет (КМ)	Остали извори (КМ)	Укупно (КМ)
		128.000	512.000	640.000
Мјера 1.2.3.	Сертификација и ширење органске производње	Индикатор	Полазна вриједност	Циљна вриједност
		Број пољопривредних газдинства у систему органске производње	10	50*
		Буџет (КМ)	Остали извори (КМ)	Укупно (КМ)
		46.000	184.000	230.000
Мјера 1.2.4.	Јачање и повећање доступности пољопривредне савјетодавне службе	Индикатор	Полазна вриједност	Циљна вриједност
		Број општинских савјетодаваца	4	5
		Број теренских посјета савјетодаваца (годишње)	1.700	2.500
		Буџет (КМ)	Остали извори (КМ)	Укупно (КМ)
		90.000	0	900.000
Мјера 1.2.5	Увођење система мјерења потрошње воде за наводњавање	Индикатор	Полазна вриједност	Циљна вриједност
		Број мјерних мјеста	300	800
		Буџет (КМ)	Остали извори (КМ)	Укупно (КМ)
		25.000	100.000	125.000
СЦ 2.	Диверзификација прихода и дјелатности руралног становништва			
Приоритет 2.1.	Повећати степен прераде пољопривредних производа на газдинствима	Индикатор	Полазна вриједност	Циљна вриједност
		Буџет (КМ)	Остали извори (КМ)	Укупно (КМ)
		920.000	2.490.000	3.410.000
Мјера 2.1.1.	Субвенционисање адаптације простора и набавке опреме за прераду пољопривредних производа	Индикатор	Полазна вриједност	Циљна вриједност
		Број подржаних газдинстава која се баве прерадом пољопривредних производа	0	20*
		Буџет (КМ)	Остали извори (КМ)	Укупно (КМ)
		400.000	600.000	1.000.000
Мјера 2.1.2.	Субвенционисање адаптације простора и набавке опреме за прераду љековитог биља и недрвних шумских плодова	Индикатор	Полазна вриједност	Циљна вриједност
		Број подржаних газдинстава која се баве прерадом	0	7*
		Буџет (КМ)	Остали извори (КМ)	Укупно (КМ)
		140.000	210.000	350.000
Приоритет 2.2.		Индикатор	Полазна	Циљна

Стратегија руралног развоја општине Братунац, 2023-2030.

	Повећати степен прераде пољопривредних производа на газдинствима		вриједност	вриједност
		Буџет (KM)	Остали извори (KM)	Укупно (KM)
		219.000	408.000	627.000
		Индикатор	Полазна вриједност	Циљна вриједност
Мјера 2.2.1.	Унапријеђење предузетничких способности руралног становништва	Број полазника који су учествовали у програмима унапријеђења	-	60*
		Буџет (KM)	Остали извори (KM)	Укупно (KM)
		0	60.000	60.000
		Индикатор	Полазна вриједност	Циљна вриједност
Мјера 2.2.2.	Субвенционисање набавке сталних средстава за предузетничке радње и мала предузећа	Број регистрованих start-up радњи и предузећа	-	20*
		Буџет (KM)	Остали извори (KM)	Укупно (KM)
		140.000	1.260.000	1.400.000
		Индикатор	Полазна вриједност	Циљна вриједност
Мјера 2.2.3.	Подстицање пројеката из домена женског предузетништва	Број start-up бизниса које су покренуле жене	-	12*
		Буџет (KM)	Остали извори (KM)	Укупно (KM)
		240.000	360.000	600.000
		Индикатор	Полазна вриједност	Циљна вриједност
СЦ 3.	Очување и искориштавање у туристичке сврхе природног и културно–историјског наслијеђа			
Приоритет 3.1.	Развијати сеоски и агро туризам	Индикатор	Полазна вриједност	Циљна вриједност
		Буџет (KM)	Остали извори (KM)	Укупно (KM)
		144.000	221.000	365.000
		Индикатор	Полазна вриједност	Циљна вриједност
Мјера 3.1.1.	Унапријеђење система регистрације пружалаца туристичких услуга	Број ноћења туриста	1.000	2.000*
		Буџет (KM)	Остали извори (KM)	Укупно (KM)
			5.000	5.000
		Индикатор	Полазна вриједност	Циљна вриједност
Мјера 3.1.2.	Новчана подршка за уређење и опремање смјештајних капацитета у сеоским домаћинствима	Број сеоских домаћинстава која пружају услуге смјештаја	3	15*
		Буџет (KM)	Остали извори (KM)	Укупно (KM)
		144.000	216.000	360.000
		Индикатор	Полазна вриједност	Циљна вриједност
Приоритет 3.2.	Повећати атрактивност руралних подручја за туристичке посјете	Број виртуелних туристичких посјета	непознато	5.000
		Индикатор	Полазна вриједност	Циљна вриједност

Стратегија руралног развоја општине Братунац, 2023-2030.

		<i>подручју општине (годишње)</i>		
		Буџет (КМ)	Остали извори (КМ)	Укупно (КМ)
		75.000	187.000	262.000
Мјера 3.2.1.	Унапријеђење промоције туристичке понуде	Индикатор	Полазна вриједност	Циљна вриједност
		Урађен web сајт општинске ТО	0	1
		Број сеоских домаћинстава са властитом дигиталном понудом	0	15
		Број постова, прилога и натписа у туристичкој понуди (годишње)	непознато	50
		Буџет (КМ)	Остали извори (КМ)	Укупно (КМ)
		5.000	17.000	22.000
Мјера 3.2.2.	Постављање и редизајнирање постојеће туристичке сигнализације	Индикатор	Полазна вриједност	Циљна вриједност
		Број нових табли/путоказа	-	50
		Дигитализована туристичка карта	0	1
		Буџет (КМ)	Остали извори (КМ)	Укупно (КМ)
			30.000	30.000
Мјера 3.2.3.	Уређивање туристичких локалитета	Индикатор	Полазна вриједност	Циљна вриједност
		Број новоуређених туристичких локација	-	7
		Буџет (КМ)	Остали извори (КМ)	Укупно (КМ)
		70.000	140.000	210.000
СЦ 4.	Унапријеђење услова живота и рада руралног становништва			
Приоритет 4.1.	Унаприједити руралну инфраструктуру	Индикатор	Полазна вриједност	Циљна вриједност
		Процент становништва које живи у руралном дијелу општине	42,5%	42,5%
		Буџет (КМ)	Остали извори (КМ)	Укупно (КМ)
		3.940.000	1.360.000	5.300.000
Мјера 4.1.1.	Побољшање стања и одржавања сеоских путева у љетњом и зимском периоду	Индикатор	Полазна вриједност	Циљна вриједност
		Дужина новоасфалтираних локалних путева (км)	-	15*
		Буџет (КМ)	Остали извори (КМ)	Укупно (КМ)
		2.240.00	560.000	2.800.000
Мјера 4.1.2.		Индикатор	Полазна вриједност	Циљна вриједност

Стратегија руралног развоја општине Братунац, 2023-2030.

	Унапријеђење и ширење водоснабдијевања	Број нових прикључака на централни водовод	-	300
		Број реконструисаних локалних водовода	-	5
		Буџет (КМ)	Остали извори (КМ)	Укупно (КМ)
		1.500.000	0	1.500.000
Мјера 4.1.3.	Изградња и ширење канализационе мреже	Индикатор	Полазна вриједност	Циљна вриједност
		Број нових прикључака на канализацију	-	400
		Буџет (КМ)	Остали извори (КМ)	Укупно (КМ)
		200.000	800.000	1.000.000
Приоритет 4.2.	Унаприједити услуге које користи рурално становништво	Индикатор	Полазна вриједност	Циљна вриједност
		Процент становништва које живи у руралном дијелу општине	42,5%	42,5%
		Буџет (КМ)	Остали извори (КМ)	Укупно (КМ)
		590.000	870.000	1.460.000
Мјера 4.2.1.	Повећати обухват руралних подручја одвозом смећа	Индикатор	Полазна вриједност	Циљна вриједност
		Број сеоских домаћинстава обухваћених одвозом смећа	-	800
		Буџет (КМ)	Остали извори (КМ)	Укупно (КМ)
		200.000	600.000	800.000
Мјера 4.2.2.	Санирање и опремање сеоских основних школа	Индикатор	Полазна вриједност	Циљна вриједност
		Број санираних објеката сеоских ОШ	-	3
		Буџет (КМ)	Остали извори (КМ)	Укупно (КМ)
		нсп	нсп	нсп
Мјера 4.2.3.	Успостављање и одржава се приградског превоза становништва и ученика	Индикатор	Полазна вриједност	Циљна вриједност
		Број аутобуских линија према руралним насељеним мјестима	2	4
		Буџет (КМ)	Остали извори (КМ)	Укупно (КМ)
		270.000	270.000	540.000
Мјера 4.2.4.	Унаприједити културно-забавне садржаје у руралним подручјима	Индикатор	Полазна основа	Циљна вриједност
		Број културно-забавних догађаја који су реализовани у руралном подручју општине (годишње)	-	10*
		Буџет (КМ)	Остали извори (КМ)	Укупно (КМ)

Стратегија руралног развоја општине Братунац, 2023-2030.

		50.000	-	50.000
Мјера 4.2.5.	Стипендирање студената	Индикатор	Полазна вриједност	Циљна вриједност
		Број стипендираних студената (годишње)	30	100
		Буџет (КМ)	Остали извори (КМ)	Укупно (КМ)
		70.000	0	70.000

Прилог 1

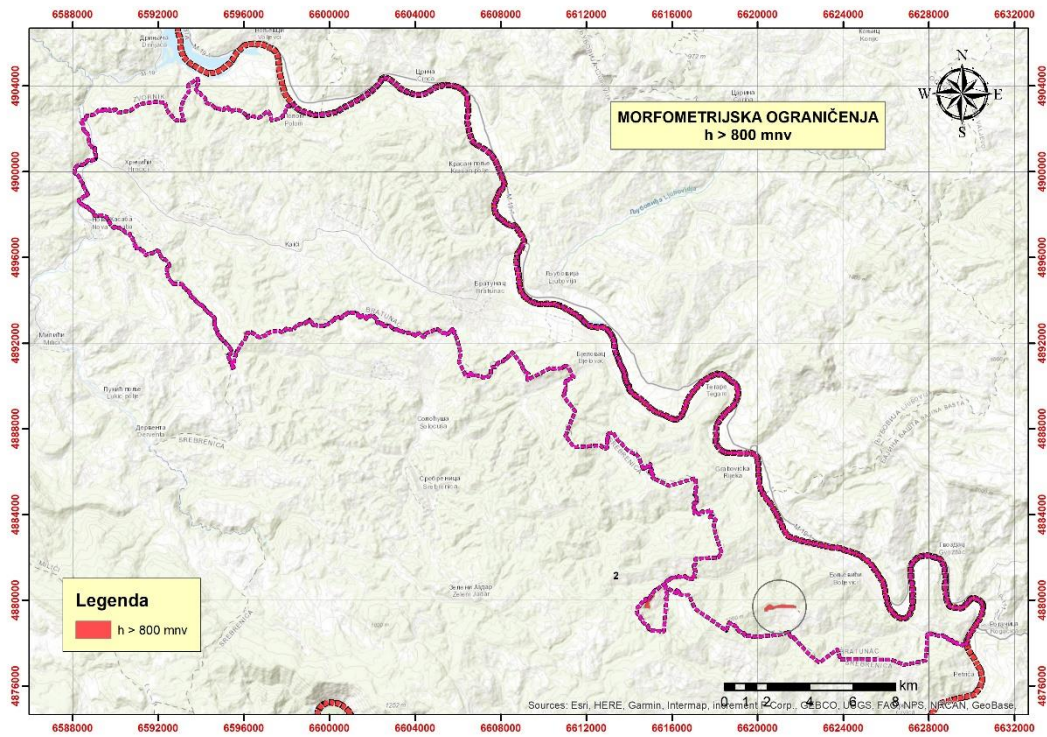

Карта 10. Пољопривредно земљиште на надморској висини већој од 800 метара

Прилог 2

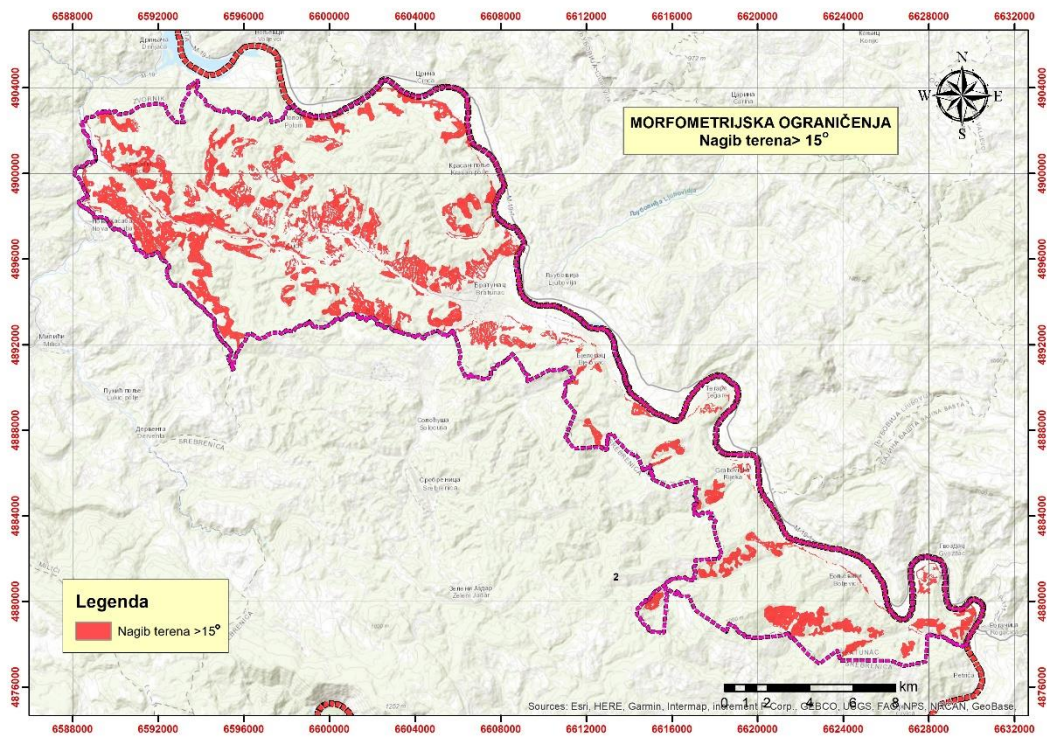

Карта 11. Пољопривредно земљиште са нагибом терена већим од 15°

Прилог 3

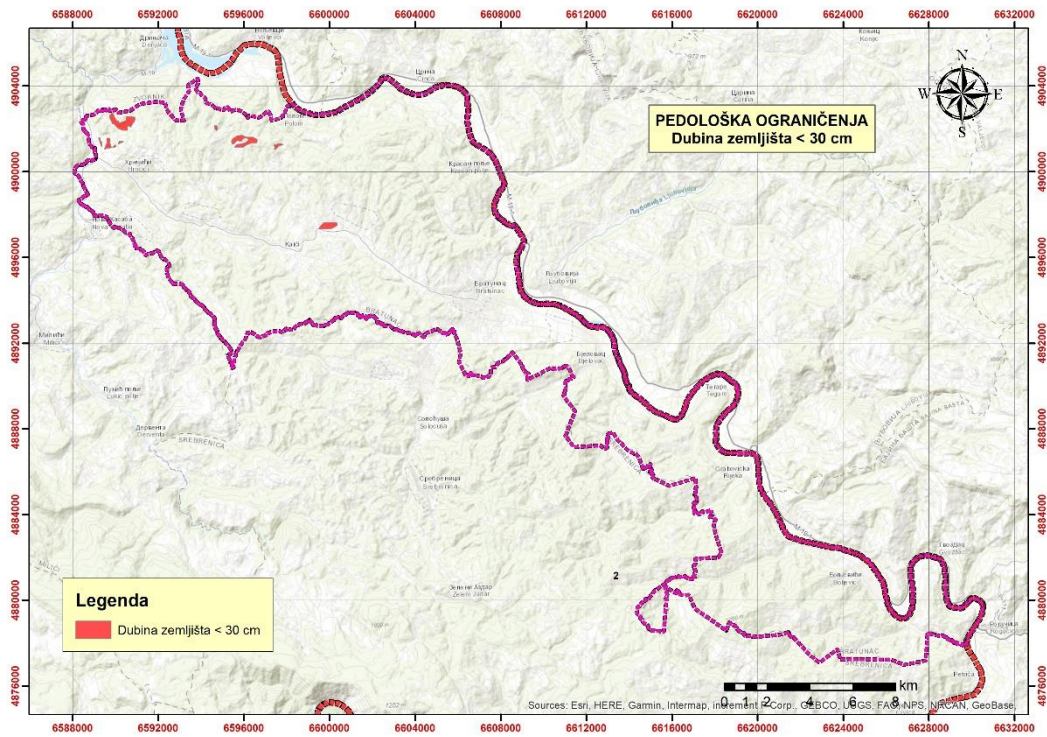

Карта 13. Пољопривредно земљиште са дужином мањом од 30 цм

Прилог 4

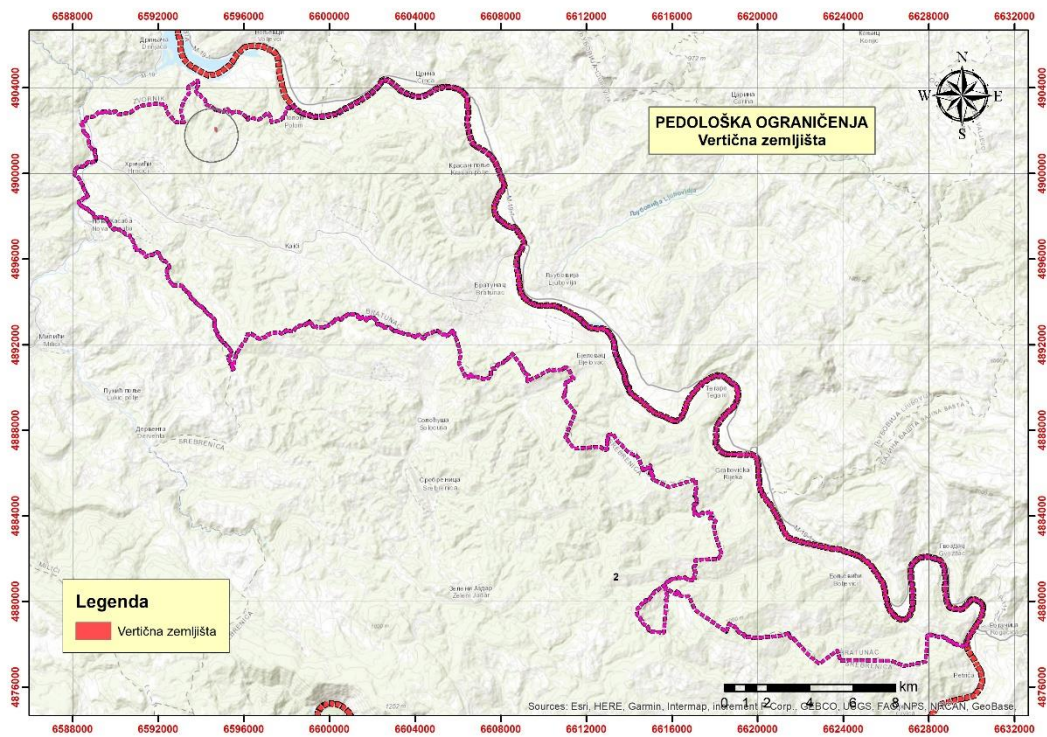

Карта 14. Пољопривредно земљиште са прекомјерним садржајем глине

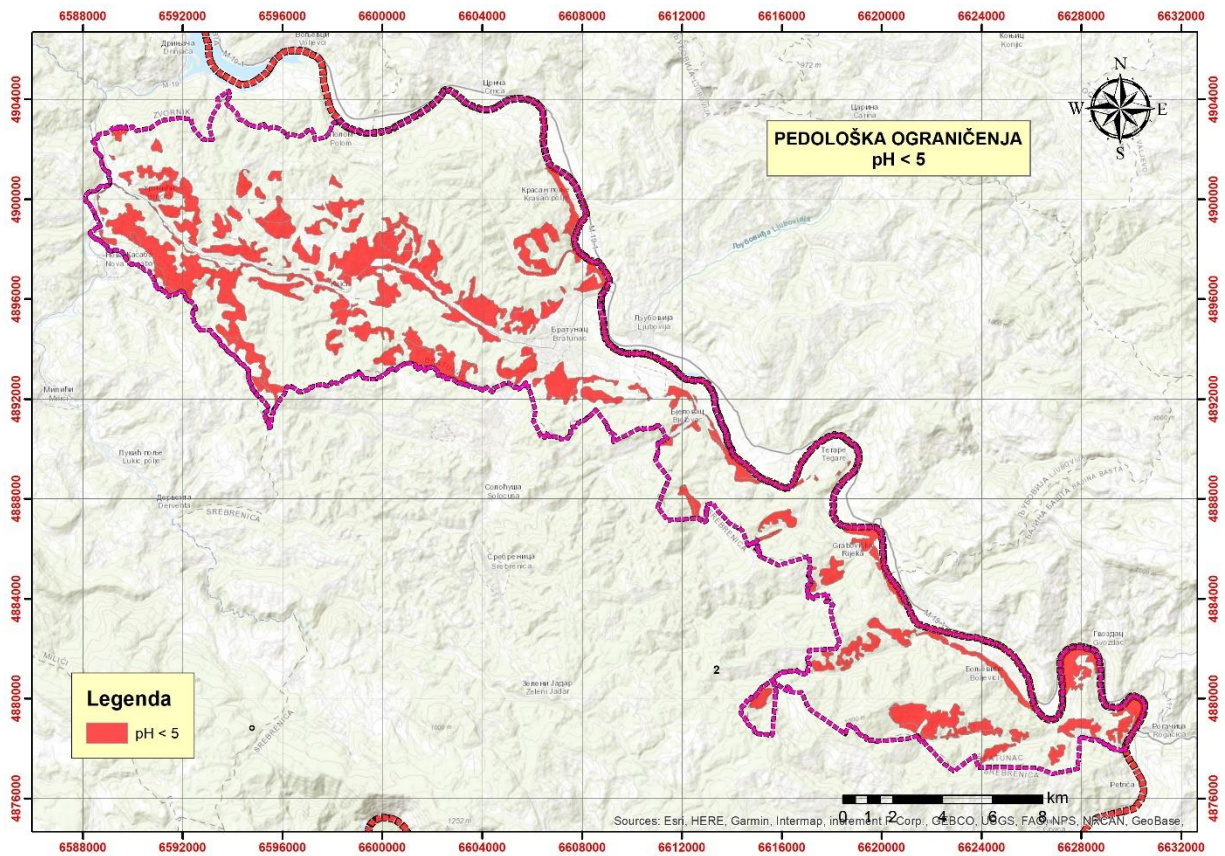

Карта 15. Пољопривредно земљиште са рН < 5

На основу члана 39. став 2. тачка 33. Закона о локалној самоуправи („Сл.гласник РС“ бр.97/16,) члана 16. Закона о систему јавних служби („Сл.гласник РС“ 68/07, 109/12), члана 36. Статута општине Братунац („Службени гласник општине Братунац“ бр:10/17) и члана 127. Пословника о раду Скупштине општине Братунац („Службени гласник општине Братунац“ бр.3/18.), Скупштина општине Братунац, на сједници одржаној дана 18.03.2024. године, доноси:

РЈЕШЕЊЕ
О РАЗРЈЕШЊУ ВД УПРАВНОГ ОДБОРА
ЈУ „ЦЕНТАР ЗА СОЦИЈАЛНИ РАД“ БРАТУНАЦ

Члан 1.

Разрјешавају се чланови ВД Управног одбора ЈУ „Центар за социјални рад“ Братунац у следећем саставу:

1. Вељко Остојић
2. Марија Глишић
3. Салих Дубичић

Члан 2.

Ово Рјешење ступа на снагу даном доношења и објавиће се у „Службеном гласнику општине Братунац“.

Образложење

Скупштина општине Братунац је на сједници, одржаној дана 31.07.2023. године, донијела Рјешење о именовану ВД Управног одбора ЈУ „Центар за социјални рад“ Братунац, бр. 01-022-165/23 од 31.07.2023. године, на период од 90 дана, односно до окончања јавне конкуренције за избор и именовање чланова Управног одбора Јавне установе.

Како је истекло вријеме на које су именовани, исти се разрјешавају дужности чланова ВД Управног одбора ЈУ „Центар за социјални рад“ Братунац, са даном 18.03.2024. године.

Сходно напријед наведеном одлучено је као у диспозитиву.

ПОУКА О ПРАВНОМ ЛИЈЕКУ: Ово рјешење је коначно и против истог не постоји право жалбе, али се може покренути управни спор код Окружног суда у Бијељини у року од 30 дана од дана доношења Рјешења.

РЕПУБЛИКА СРПСКА
ОПШТИНА БРАТУНАЦ
СКУПШТИНА ОПШТИНЕ БРАТУНАЦ
Број: 01-022- 45 /24
Братунац, 18.03.2024. године

ПРЕДСЈЕДНИК СКУПШТИНЕ
ОПШТИНЕ

Јово Челановић, с.р.

На основу члана 39. став 2. тачка 33. Закона о локалној самоуправи („Сл.гласник РС“ бр.97/16), члана 16. Закона о систему јавних служби („Сл.гласник РС“ 68/07, 109/12), члана 36. Статута општине Братунац („Службени гласник општине Братунац“ бр:10/17) и члана 127. Пословника о раду Скупштине општине Братунац („Службени гласник општине Братунац“ бр.3/18.), Скупштина општине Братунац, на сједници одржаној дана 18.03.2024. године, доноси:

РЈЕШЕЊЕ
О РАЗРЈЕШЊУ ВД УПРАВНОГ ОДБОРА
ЈУ „ТУРИСТИЧКА ОРГАНИЗАЦИЈА“ БРАТУНАЦ

Члан 1.

Разрјешавају се чланови ВД Управног одбора ЈУ „Туристичка организација“ Братунац у следећем саставу:

1. Славиша Аћимовић
2. Никола Микић

Члан 2.

Ово Рјешење ступа на снагу даном доношења и објавиће се у „Службеном гласнику општине Братунац“.

Образложење

Скупштина општине Братунац је на сједници, одржаној дана 31.07.2023. године, донијела Рјешење о именовању ВД Управног одбора ЈУ „Туристичка организација“ Братунац, бр. 01-022-168/23 од 31.07.2023. године, на период од 90 дана, односно до окончања јавне конкуренције за избор и именовање чланова Управног одбора Јавне установе.

Како је истекло вријеме на које су именовани исти се разрјешавају дужности чланова ВД Управног одбора ЈУ „Туристичка организација“ Братунац, са даном 18.03.2024. године.

Сходно напријед наведеном одлучено је као у диспозитиву.

ПОУКА О ПРАВНОМ ЛИЈЕКУ: Ово рјешење је коначно и против истог не постоји право жалбе, али се може покренути управни спор код Окружног суда у Бијељини у року од 30 дана од дана доношења Рјешења.

РЕПУБЛИКА СРПСКА
ОПШТИНА БРАТУНАЦ
СКУПШТИНА ОПШТИНЕ БРАТУНАЦ
Број: 01-022- 46 /24
Братунац, 18.03.2024. године

ПРЕДСЈЕДНИК СКУПШТИНЕ
ОПШТИНЕ

Јово Челановић, с.р.

На основу члана 39. став 2. тачка 33. Закона о локалној самоуправи („Сл.гласник РС“ бр.97/16), члана 16. Закона о систему јавних служби („Сл.гласник РС“ 68/07, 109/12), члана 36. Статута општине Братунац („Службени гласник општине Братунац“ бр:10/17) и члана 127. Пословника о раду Скупштине општине Братунац („Службени гласник општине Братунац“ бр.3/18.), Скупштина општине Братунац, на сједници одржаној дана 18.03.2024. године, доноси:

РЈЕШЕЊЕ
О РАЗРЈЕШЊУ ВД УПРАВНОГ ОДБОРА
ЈУ ЗА ПРЕДШКОЛСКО ВАСПИТАЊЕ И ОБРАЗОВАЊЕ „РАДОСТ“ БРАТУНАЦ

Члан 1.

Разрјешавају се чланови ВД Управног одбора ЈУ за предшколско васпитање и образовање „Радост“ Братунац у следећем саставу:

1. Зорица Шарчевић - представник оснивача
2. Младен Николић - представник оснивача
3. Ивана Матић - представник савјета родитеља

Члан 2.

Ово Рјешење ступа на снагу даном доношења и објавиће се у „Службеном гласнику општине Братунац“.

Образложење

Скупштина општине Братунац је на сједници, одржаној дана 31.07.2023. године, донијела Рјешење о именовању ВД Управног одбора ЈУ за предшколско васпитање и образовање „Радост“ Братунац, бр. 01-022-181/23 од 31.07.2023. године, на период од 90 дана, односно до окончања јавне конкуренције за избор и именовање чланова Управног одбора Јавне установе.

Како је истекло вријеме на које су именовани исти се разрјешавају дужности чланова ВД Управног одбора ЈУ за предшколско васпитање и образовање „Радост“ Братунац, са даном 18.03.2024. године.

Сходно напријед наведеном одлучено је као у диспозитиву.

ПОУКА О ПРАВНОМ ЛИЈЕКУ: Ово рјешење је коначно и против истог не постоји право жалбе, али се може покренути управни спор код Окружног суда у Бијелини у року од 30 дана од дана доношења Рјешења.

РЕПУБЛИКА СРПСКА
ОПШТИНА БРАТУНАЦ
СКУПШТИНА ОПШТИНЕ БРАТУНАЦ
Број: 01-022-47 /24
Братунац, 18.03.2024. године

ПРЕДСЈЕДНИК СКУПШТИНЕ
ОПШТИНЕ

Јово Челановић, с.р.

На основу члана 39. став 2. тачка 33. Закона о локалној самоуправи („Сл.гласник РС“ бр.97/16), члана 73. став 2. Закона о здравственој заштити („Сл.гласник РС“ бр. 106/09 и) члана 16. Закона о систему јавних служби („Сл.гласник РС“ 68/07, 109/12), члана 36. Статута општине Братунац („Службени гласник општине Братунац“ бр:10/17) и члана 127. Пословника о раду Скупштине општине Братунац („Службени гласник општине Братунац“ бр.3/18.), Скупштина општине Братунац, на сједници одржаној дана 18.03.2024. године, доноси:

РЈЕШЕЊЕ О РАЗРЈЕШЊУ ВД УПРАВНОГ ОДБОРА ЈЗУ „ДОМ ЗДРАВЉА“ БРАТУНАЦ

Члан 1.

Разрјешавају се чланови ВД Управног одбора ЈЗУ „Дом здравља“ Братунац у следећем саставу:

1. Бојан Милановић, дипл. економиста
2. Драго Радовић, дипл. инж. машинства

Члан 2.

Ово Рјешење ступа на снагу даном доношења и објавиће се у „Службеном гласнику општине Братунац“.

Образложење

Скупштина општине Братунац је на сједници, одржаној дана 31.07.2023. године, донијела Рјешење о именовању ВД Управног одбора ЈЗУ „Дом здравља“ Братунац, бр. 01-022-164/23 од 31.07.2023. године, на период од 90 дана, односно до окончања Јавне конкуренције за избор и именовање чланова Управног одбора ЈЗУ „Дом здравља“ Братунац.

Како је истекло вријеме на које су именовани исти се разрјешавају дужности чланова ВД Управног одбора ЈЗУ „Дом здравља“ Братунац са даном 18.03.2024. године.

Сходно напријед наведеном одлучено је као у диспозитиву.

ПОУКА О ПРАВНОМ ЛИЈЕКУ: Ово рјешење је коначно и против истог не постоји право жалбе, али се може покренути управни спор код Окружног суда у Бијељини у року од 30 дана од дана доношења Рјешења.

**РЕПУБЛИКА СРПСКА
ОПШТИНА БРАТУНАЦ
СКУПШТИНА ОПШТИНЕ БРАТУНАЦ
Број: 01-022- 48 /24
Братунац, 18.03.2024. године**

**ПРЕДСЈЕДНИК СКУПШТИНЕ
ОПШТИНЕ**

Јово Челановић, с.р.

На основу члана 39. тачка 2. став 33. Закона о локалној самоуправи („Сл.гласник РС“ бр.97/16), члана 16. Закона о систему јавних служби („Сл.гласник РС“ 68/07, 109/12), члана 36. Статута општине Братунац („Службени гласник општине Братунац“ бр:10/17) и члана 127. Пословника о раду Скупштине општине Братунац („Службени гласник општине Братунац“ бр.3/18.), Скупштина општине Братунац, на сједници одржаној дана 18.03.2024. године, доноси:

**РЈЕШЕЊЕ
О РАЗРЈЕШЊУ ВД УПРАВНОГ ОДБОРА
ЈУ „ДОМ КУЛТУРЕ“ БРАТУНАЦ**

Члан 1.

Андрија Млађеновић разрјешава се члана ВД Управног одбора ЈУ „Дом културе“ Братунац.

Члан 2.

Ово Рјешење ступа на снагу даном доношења и објавиће се у „Службеном гласнику општине Братунац“.

Образложење

Скупштина општине Братунац је на сједници одржаној дана 31.07.2023. године именovala је Андрију Млађеновића за ВД члана Управног одбора ЈУ „Дом културе“ Братунац, Рјешењем бр. 01-022-167/23 од 31.07.2023. године, на период од 90 дана, односно до окончања јавне конкуренције за избор и именовање члана Управног одбора Јавне установе Дом културе Братунац.

Како је истекло вријеме на које је именован исти се разрјешава дужности ВД члана Управног одбора ЈУ „Дом културе“ Братунац, са даном 18.03.2024. године.

Сходно напријед наведеном одлучено је као у диспозитиву.

ПОУКА О ПРАВНОМ ЛИЈЕКУ: Ово рјешење је коначно и против истог не постоји право жалбе, али се може покренути управни спор код Окружног суда у Бијељини у року од 30 дана од дана доношења Рјешења.

**РЕПУБЛИКА СРПСКА
ОПШТИНА БРАТУНАЦ
СКУПШТИНА ОПШТИНЕ БРАТУНАЦ
Број: 01-022-49 /24
Братунац, 18.03.2024. године**

**ПРЕДСЈЕДНИК СКУПШТИНЕ
ОПШТИНЕ**

Јово Челановић, с.р.

На основу члана 39. став 2. тачка 33. Закона о локалној самоуправи („Сл.гласник РС“ бр.97/16), члана 16. Закона о систему јавних служби („Сл.гласник РС“ 68/07, 109/12), члана 36.став 2. тачка 35 Статута општине Братунац („Службени гласник општине Братунац“ бр: 10/17)и члана127. Пословника о раду Скупштине општине Братунац („Службени гласник општине Братунац“ бр.3/18.) Скупштина општине Братунац на сједници, одржаној дана 18.03.2024. године доноси:

Р Ј Е Ш Е Њ Е
О ИМЕНОВАЊУ ВД УПРАВНОГ ОДБОРА
ЈУ „ЦЕНТАР ЗА СОЦИЈАЛНИ РАД“ БРАТУНАЦ

Члан 1.

Именују се чланови ВД Управног одбора ЈУ „Центар за социјални рад“ Братунац у следећем саставу:

1. Адмир Велић
2. Марија Глишић
3. Мајо Јерковић

Члан 2.

Мандат ВД Управног одбора ЈУ „Центар за социјални рад“ Братунац траје 90 дана, односно до окончања поступка јавне конкуренције за избор и именовање чланова Управног одбора Јавне установе.

Члан 3.

Ово Рјешење ступа на снагу даном доношења и објавиће се у „Службеном гласнику општине Братунац“.

РЕПУБЛИКА СРПСКА
ОПШТИНА БРАТУНАЦ
ОПШТИНЕ БРАТУНАЦ
Број: 01-022-51/ 24
Братунац, 18.03.2024. године

ПРЕДСЈЕДНИК СКУПШТИНА
СКУПШТИНЕ ОПШТИНЕ

Јово Челановић, с.р.

На основу члана 39. став 2. тачка 33. Закона о локалној самоуправи („Сл.гласник РС“ бр.97/16), члана 16. Закона о систему јавних служби („Сл.гласник РС“ 68/07, 109/12), члана 36.став 2. тачка 35. Статута општине Братунац („Службени гласник општине Братунац“ бр: 10/17) и члана 127. Пословника о раду Скупштине општине Братунац („Службени гласник општине Братунац“ бр.3/18.), Скупштина општине Братунац на сједници, одржаној дана 18.03.2024. године доноси:

Р Ј Е Ш Е Њ Е
О ИМЕНОВАЊУ ВД ЧЛАНОВА УПРАВНОГ ОДБОРА
ЈУ „ТУРИСТИЧКА ОРГАНИЗАЦИЈА“ БРАТУНАЦ

Члан 1.

Именују се ВД чланови Управног одбора ЈУ „Туристичка организација“ Братунац у следећем саставу:

1. Славиша Аћимовић
2. Никола Микић

Члан 2.

Мандат ВД Управног одбора ЈУ „Туристичка организација“ Братунац траје 90 дана, односно до окончања поступка јавне конкуренције за избор и именовање чланова Управног одбора Јавне установе.

Члан 3.

Ово Рјешење ступа на снагу даном доношења и објавиће се у „Службеном гласнику општине Братунац“.

РЕПУБЛИКА СРПСКА
ОПШТИНА БРАТУНАЦ
ОПШТИНЕ БРАТУНАЦ
Број: 01-022-52/ 24
Братунац, 18.03.2024. године

ПРЕДСЈЕДНИК СКУПШТИНА
СКУПШТИНЕ ОПШТИНЕ

Јово Челановић, с.р.

На основу члана 39. став 2. тачка 33. Закона о локалној самоуправи („Сл.гласник РС“ бр.97/16), члана 16. Закона о систему јавних служби („Сл.гласник РС“ 68/07, 109/12), члана 36.став 2. тачка 35. Статута општине Братунац („Службени гласник општине Братунац“ бр: 10/17) и члана 127. Пословника о раду Скупштине општине Братунац („Службени гласник општине Братунац“ бр.3/18.), Скупштина општине Братунац на сједници, одржаној дана 18.03.2024. године доноси:

Р Ј Е Ш Е Њ Е
О ИМЕНОВАЊУ ВД ЧЛАНА УПРАВНОГ ОДБОРА
ЈУ „ДОМ КУЛТУРЕ“ БРАТУНАЦ

Члан 1.

Карић Мела из Братунца именују се за ВД члана Управног одбора ЈУ „Дом културе“ Братунац:

Члан 2.

Мандат члана ВД Управног одбора ЈУ „Дом културе“ Братунац траје 90 дана, односно до окончања поступка јавне конкуренције за избор и именовање чланова Управног одбора Јавне установе.

Члан 3.

Ово Рјешење ступа на снагу даном доношења и објавиће се у „Службеном гласнику општине Братунац“.

РЕПУБЛИКА СРПСКА
ОПШТИНА БРАТУНАЦ
ОПШТИНЕ БРАТУНАЦ
Број: 01-022-53/ 24
Братунац, 18.03.2024. године

ПРЕДСЈЕДНИК СКУПШТИНА
СКУПШТИНЕ ОПШТИНЕ

Јово Челановић, с.р.

На основу члана 39. став 2. тачка 33. Закона о локалној самоуправи („Сл.гласник РС“ бр.97/16), члана 16. Закона о систему јавних служби („Сл.гласник РС“ 68/07, 109/12), члана 36.став 2. тачка 35. Статута општине Братунац („Службени гласник општине Братунац“ бр: 10/17)и члана 127. Пословника о раду Скупштине општине Братунац („Службени гласник општине Братунац“ бр.3/18.), Скупштина општине Братунац на сједници, одржаној дана 18.03.2024. године доноси:

Р Ј Е Ш Е Њ Е
О ИМЕНОВАЊУ ВД ЧЛАНОВА УПРАВНОГ ОДБОРА
ЈЗУ „ДОМ ЗДРАВЉА“ БРАТУНАЦ

Члан 1.

Именују се ВД чланови Управног одбора ЈЗУ „Дом здравља“ Братунац у следећем саставу:

1. Драшко Стевановић, дипл. економиста
2. Драго Радовић, дипл. инж.машинства
- 3.

Члан 2.

Мандат ВД Управног одбора ЈЗУ „Дом здравља“ Братунац траје 90 дана, односно до окончања поступка јавне конкуренције за избор и именовање чланова Управног одбора Јавне установе.

Члан 3.

Ово Рјешење ступа на снагу даном доношења и објавиће се у „Службеном гласнику општине Братунац“.

РЕПУБЛИКА СРПСКА
ОПШТИНА БРАТУНАЦ
ОПШТИНЕ БРАТУНАЦ
Број: 01-022-54/ 24
Братунац, 18.03.2024. године

ПРЕДСЈЕДНИК СКУПШТИНА
СКУПШТИНЕ ОПШТИНЕ

Јово Челановић, с.р.

На основу члана 39. став 2. тачка 33. Закона о локалној самоуправи („Сл.гласник РС“ бр.97/16), члана 16. Закона о систему јавних служби („Сл.гласник РС“ 68/07, 109/12), члана 79. Закона о предшколском васпитању и образовању („Сл.гласник РС“ бр.79/15, 63720 И 64/22), члана 36.став 2. тачка 35. Статута општине Братунац („Службени гласник општине Братунац“ бр: 10/17)и члана 127. Пословника о раду Скупштине општине Братунац („Службени гласник општине Братунац“ бр.3/18.) Скупштина општине Братунац на сједници, одржаној дана 18.03.2024. године доноси:

Р Ј Е Ш Е Њ Е
О ИМЕНОВАЊУ ВД ЧЛАНОВА УПРАВНОГ ОДБОРА
ЈУ ЗА ПРЕДШКОЛСКО ВАСПИТАЊЕ И ОБРАЗОВАЊЕ „РАДОСТ“ БРАТУНАЦ

Члан 1.

Именују се ВД чланови Управног одбора ЈУ за предшколско васпитање и образовање „Радост“ Братунац у следећем саставу:

1. Владо Медаковић - представник оснивача
2. Младен Николић - представник оснивача
3. Ивана Матић - представник савјета родитеља

Члан 2.

Мандат ВД Управног одбора ЈУ за предшколско васпитање и образовање „Радост“ Братунац траје 90 дана, односно до окончања поступка јавне конкуренције за избор и именовање чланова Управног одбора Јавне установе.

Члан 3.

Ово Рјешење ступа на снагу даном доношења и објавиће се у „Службеном гласнику општине Братунац“.

РЕПУБЛИКА СРПСКА
ОПШТИНА БРАТУНАЦ
ОПШТИНЕ БРАТУНАЦ
Број: 01-022-55/ 24
Братунац, 18.03.2024. године

ПРЕДСЈЕДНИК СКУПШТИНА
СКУПШТИНЕ ОПШТИНЕ

Јово Челановић, с.р.

На основу члана 39. став 2. тачка 27. Закона о локалној самоуправи ("Службени гласник Републике Српске", бр. 97/16, 36/19 и 61/22) и члана 36. став 2 тачка 29. Статута општине Братунац, Скупштина општине Братунац на сједници одржаној 26.02.2024. године, доноси:

ЕТИЧКИ КОДЕКС СКУПШТИНЕ ОПШТИНЕ БРАТУНАЦ

1. Уводне одредбе

Предмет Кодекса

Члан 1.

Овим Етичким кодексом скупштине општине Братунац (у даљем тексту: Кодекс) уређују се принципи и правила понашања изабраних представника/одборника скупштине општине Братунац, мјере за провођење Кодекса, надлежност и поступак за утврђивање повреда и изрицање санкција, повјерљиво савјетовање, надзор над његовим провођењем као и друга питања о значаја за уређење питања етичног понашања и одговорности одборника Скупштине општине Братунац.

Циљ Кодекса

Члан 2.

(1) Овим Кодексом одборници Скупштине општине Братунац желе да промовишу принципе професионалног етичког понашања у свом раду ради очувања и унапрјеђења интегритета и угледа Скупштине општине и сваког одборника појединачно, као изабраних представника свих грађана у општини Братунац.

(2) Одборници Скупштине општине примјеном етичких принципа и правила понашања садржаних у овом Кодексу желе да одрже и појачају повјерење грађана и јавности у интегритет Скупштине општине и њених званичника, и свој рад усклађују у најбољем интересу свих становника у општини.

Подручје примјене

Члан 3.

(1) Овај Кодекс се односи на одборнике Скупштине општине Братунац као представнике грађана, изабране на непосредним и тајним изборима.

(2) Принципи и правила понашања установљени овим Кодексом примјењиваће се на сједницама Скупштине општине, сједницама њених радних тијела, међусобној комуникацији, комуникацији са представницима других нивоа власти, комуникацији са јавношћу и свим јавним иступима, укључујући и иступе на друштвеним мрежама и у изборној кампањи.

Родна равноправност

Члан 4.

Изрази употребљени у овом кодексу наводе се у једном граматичком роду, и без дискриминације се односе и на мушкарце и на жене.

Потписивање изјаве

Члан 5.

Приликом ступања на дужност одборника, секретар Скупштине општине осигурава да се сваком одборнику достави одштампан примјерак овог кодекса.

Значење израза

Члан 6.

У смислу овог Кодекса, поједини употребљени изрази имају следеће значење:

- 1) "изабрани представник" – одборник у Скупштини општине Братунац;
- 2) "сукоб интереса" – постоји у ситуацијама у којима одборник има приватни интерес

који је такав да може утицати или изгледа да може утицати на непристрасно и објективно вршење његове дужности, а приватни интерес укључује било које предности за одборника или његову породицу и друга лица или организације са којима је он имао или има пословне, политичке и друге везе;

3) "блиски сродник" – чланови породице одборника (брачни или ванбрачни супружник, дијете, усвојилац, усвојеник и дијете брачног супружника) као и родитељи и браћа и сестре одборника и његовог брачног или ванбрачног супружника;

4) "непотизам" – фаворизовање особа које су фамилијарно повезане са одборником ради остваривања какве користи, запослења или положаја;

5) "кронизам" – пристрастан однос према особама које су у пријатељским, другарским, политичким, колегијалним и другим сличним односима повезани са одборником ради додјеле послова, постављања на одређене утицајне позиције или остваривање неке друге користи или интереса одборника;

6) "повезана лица" – физичка лица повезана са одборником по основу родбинских односа, пословних и других односа као и правна лица повезана са одборником по основу улагања капитала и/или управљања правним лицем, укључујући и блиске сроднике.

2. Основни етички принципи

Поштовање закона и других прописа

Члан 7.

(1) Одборници Скупштине општине Братунац у свом раду ће се придржавати закона и других прописа, укључујући и етичке принципе садржане у овом Кодексу, примјењивати стандарде, смјернице и правила којима је уређено обављање дужности изабраних представника Скупштине општине.

(2) Одборници ће своје активности увијек усмјеравати ради остваривања најбољег јавног интереса.

(3) Ниједну своју одлуку одборници неће донијети нити ће гласати, нити прећутати да јавно изнесу свој став уколико им је познато да одређени акт који треба да се донесе није у складу са законом или општим актима града/општине или да није поштована процедура његовог доношења.

Очување интегритета

Члан 8.

(1) У свом дјеловању одборници ће, према својим најбољим знањима и способностима, увијек самостално доносити своје одлуке за које су надлежни и одговорни, увијек имајући у виду најбољи интерес свих грађана.

(2) Одборници ни у ком случају неће прихватати финансијске или друге обавезе или очекивати било какве материјалне и сличне приватне користи од појединаца или организација ради опредјељивања у погледу учешћа у одлучивању и раду у Скупштини града/општине.

Недискриминација

Члан 9.

(1) Одборници Скупштине општине у обављању својих дужности неће испољавати било какве облике предрасуда или дискриминације у односу на расу, вјеру, пол, националну или етничку припадност, политичку опредјељеност, старосну доб, брачни статус, сексуалну оријентацију, социјално-имовински статус и сваку другу различитост.

(2) Исто тако, одборници неће испољавати било какве облике фаворизовања, а посебно непотизма и кронизма.

Одговорност и јавни интерес

Члан 10.

(1) Одборници Скупштине општине ће своју дужност обављати одговорно, професионално и савјесно, вршећи је искључиво у јавном интересу.

(2) Одборници Скупштине општине неће избјегавати да буду подвргнути свакој контроли која је примјерена њиховој јавној функцији.

(3) Одборник ће бити спреман да у случају повреде неке од одредби овог Кодекса буде подвргнут поступку утврђеном овим Кодексом и прихватити коначне одлуке надлежних тијела.

(4) У вршењу јавне функције, одборници ће осигурати да ниједан лични интерес или приватни интерес повезаних лица, група, организација као и политичких странака и других приватних субјеката никада не буде изнад јавног интереса.

Јавност рада Члан 11.

(1) Одборници Скупштине општине биће увијек спремни да јавно изнесу разлоге за своје поступке и одлуке које доносе, уз изузетак јавног саопштавања података и информација у складу са ограничењима прописаним законом.

(2) Одборници ће бити доступни и неће избјегавати да пружају информације како о свом личном раду тако и о раду Скупштине општине.

Узајамно поштовање и комуникација Члан 12.

(1) У међусобној комуникацији и уопште комуникацији са јавношћу одборници ће у сваком случају иступати са уважавањем и поштовањем, његовати културу дијалога и аргументовану размјену мисли и идеја.

(2) Одборници неће користити непримјерене изразе или гестикулацију којима се може нарушити лични углед других одборника као и углед Скупштине општине.

3. Правила понашања и обавезе одборника

Забрана корупције и других облика злоупотребе јавне функције Члан 13.

(1) Одборници ни у ком случају неће предузимати било какве активности које би се могле окарактерисати као коруптивне активности и злоупотреба повјерених јавних овлашћења, а у сврху стицања личне користи као и користи блиских сродника и других повезаних лица.

(2) У складу са ставом 1. овог члана, одборницима је нарочито забрањено:

1) примање или захтијевање било какве финансијске или друге користи у вези са обављањем повјерене јавне дужности;

2) коришћење службених овлашћења и угледа ради стицања какве приватне користи;

3) посебно захтијевање или примање финансијске или друге користи (укључујући и обезбјеђење сопствене будуће позиције), као накнаде за доношење одлуке, односно гласање које погодује интересима одређеног лица, групе или организације;

4) примање или захтијевање награде за утицај на додјелу буџетских средстава (јавне набавке, додјела грантова, једнократних помоћи и сл.);

5) непримјерен и/или материјално заинтересован утицај на запошљавање како у јавном тако и у приватном сектору;

6) давање или коришћење повлашћених информација до којих је одборник дошао у обављању своје функције ради стицања финансијске или неке друге користи за себе или за друга повезана лица.

Спречавање сукоба интереса Члан 14.

(1) Одборници ће у свом раду поштовати релевантне законе о спречавању сукоба интереса и редовно ће подносити извјештаје о финансијским и другим интересима, како то предвиђају прописи.

(2) У управљању сукобом између приватног и јавног интереса, одборник је обавезан да:

- 1) избјегава сукоб интереса, како стварног тако и потенцијалног;
 - 2) у случају да сукоб интереса није могуће избјећи, одборник је дужан да објелодани приватни интерес који га доводи до сукоба са јавним интересом;
 - 3) се изузме из свих поступака у којем учествује у оквиру своје јавне дужности као и поступка одлучивања, односно гласања, у случају постојања сукоба интереса;
 - 4) тражи савјет од надлежног тијела у случају дилеме да ли се у конкретном случају ради о сукобу интереса;
 - 5) се повинује коначним одлукама надлежног тијела.
- (3) Одборник ће у сваком случају током расправе пријавити случај сукоба интереса, ако се разматра одређени акт који треба да буде усвојен и по коме би он, или његови сродници и пријатељи, или правни субјект у коме има финансијски или други интерес, требало да оствари какву корист или привилегију а приликом одлучивања ће се уздржати од изјашњавања.
- (4) Одборник је дужан да пријави непосредни сукоб интереса (ad hoc пријављивање) само у ситуацијама које су директно и уско повезане са његовим приватним интересом, укључујући и приватни интерес сродника и повезаних лица као и у ситуацијама које су прописане законом.

Забрана обављања неспојивих функција

Члан 15.

- (1) Одборник је дужан да се придржава прописа у вези са забраном истовременог вршења неспојивих функција, како то предвиђа Изборни закон БиХ и закон који регулише питање спречавања сукоба интереса.
- (2) Одборник ће се уредно придржавати захтјева за пријаву података или давање информација о функцијама које заузима.

Финансијска дисциплина и коришћење повјерених средстава

Члан 16.

- (1) У вршењу повјерене јавне функције, одборник ће поштовати релевантна правила буџетске и финансијске дисциплине те правилног управљања јавним средствима.
- (2) Одборник ће савјесно, ефикасно и економично располагати финансијским и материјалним средствима која су му повјерена и спречавати њихово незаконито коришћење.
- (3) Одборник ни у ком случају неће користити јавна средства у приватне сврхе, нити омогућавати другим лицима да та средства користе у приватне сврхе.
- (4) Одборник неће тражити нити омогућавати коришћење јавних средстава као и службених просторија за потребе политичких странака, за изборну кампању и друге сличне активности или догађаје.

Забрана примања поклона

Члан 17.

- (1) Поклоне у виду новца, предмета, права или услуга а у вези са обављањем повјерене јавне дужности, одборник неће тражити нити примати, нити непосредно нити путем других лица која буду наступала у његово име.
- (2) Изузетак од забране из става 1. овог члана могу бити само случајеви предвиђени релевантним прописима, као што су протоколарни поклони, поклони мање вриједности и сл.
- (3) Одборници су дужни да примљене поклоне веће вриједности пријављују у регистар поклона, у складу са релевантним прописима.

Обавеза информисања јавности и сарадња са медијима

Члан 18.

- (1) У свом раду одборници ће отворено, потпуно и одговорно информисати јавност о раду Скупштине општине и радних тијела чији су чланови као и о свом личном раду и активно ће дјеловати у правцу унапрјеђења транспарентности рада Скупштине општине. Ово посебно укључује и давање информација јавности о процесу доношења и садржају усвојених одлука,

као и резултате консултација и прихваћене ставове и приједлоге појединаца и организација које су консултоване.

(2) Одборници ће посебну пажњу посветити сарадњи са медијима у циљу информисања јавности о свим питањима из њиховог дјелоког рада, осим о питањима која се, у складу са законом, сматрају повјерљивим као и о питањима која се односе на њихов приватни живот и приватни живот других лица.

(3) У својим јавним иступима и контактима са медијима, одборници ће посветити дужну пажњу очувању личног угледа, угледа других званичника општине као и угледа Скупштине општине.

Поштовање правила о раду Скупштине општине Члан 19.

(1) Одборници ће своје дужности обављати савјесно и одговорно, у складу са прописима, професионалним и етичким принципима и правилима о раду.

(2) Поштујући обавезе одборника да су дужни присуствовати сједницама Скупштине Града и радних тијела Скупштине чији су чланови, а уважавајући једни друге, неће напуштати засједање прије завршетка а ни током трајања засједања, а да прије тога не саопште јавно или председавајућем разлог привременог или потпуног напуштања засједања.

(3) Ако су оправданим разлогом спријечени да присуствују састанцима или сједницама на које су уредно и благовремено позвани, одборници ће председавајућем саопштити разлоге неприсуствовања, а он ће Скупштину, односно радно тијело обавијестити о разлогу изостанка позваног одборника.

(4) Одборници ће, поштујући пословничке одредбе Скупштине општине, стриктно се придржавати правила о одржавању реда на сједницама Скупштине и радних тијела чији су чланови, а нарочито:

- 1) поштовати ток расправе само о теми која је на дневном реду засједања;
- 2) говорити само по одобрењу председавајућег сједници;
- 3) неће користити неадекватан рјечник који вријеђа достојанство других, подстиче мржњу, насиље и сл.;
- 4) поштовати правила кућног реда и правила опште културе.

(5) Одборници неће без оправданог разлога изостајати са јавних манифестација или јавних скупова који се организују на подручју општине као и у другим приликама, а на које догађаје су уредно и благовремено позвани или делегирани у својству одборника, односно представника општине.

Поштовање запослених Члан 20.

(1) У обављању својих дужности, одборници ће показати пуно поштовање према запосленим у општинској управи, без било каквих предрасуда, укључујући оне на основу политичке идеологије, националне, расне или вјерске припадности, пола или било ког другог статуса запосленог.

(2) Одборници неће тражити нити захтијевати од запослених да предузму или пропусте да предузму неку радњу или мјеру како би стекли директну или индиректну корист.

Обавеза едукације и усавршавања Члан 21.

У циљу што успјешнијег обављања сопствених дужности, одборници ће, како самосталним активностима тако и присуствујући семинарима, савјетовањима и другим облицима едукације, стално обогаћивати и усавршавати своја знања и способности.

Забрана сексуалног узнемиравања Члан 22.

(1) Забрањен је сваки облик сексуалног узнемиравања.

(2) Сексуално узнемиравање је сваки нежељени облик вербалног, невербалног или физичког понашања полне природе којим се жели повриједити достојанство особе или групе особа, или којим се постиже такав учинак, нарочито кад то понашање ствара застрашујуће, непријатељско, деградирајуће, понижавајуће или уврједљиво окружење.

(3) Под нежељеним облицима вербалног понашања, у смислу става 2. овог члана, сматрају се:

1) упућивање вербалних и физичких приједлога сексуалне нарави другој особи;

2) захтијевање нежељеног физичког контакта;

3) изношење шала или алузија које су полне природе, укључујући опаске у вези са полом и сексуалном оријентацијом;

4) изругивање и исмијавање на полној основи;

5) писање сексуално експлицитних или сугестивних порука или писама;

6) нежељени позиви на састанке, флертовање или захтијевање полног односа или сексуалних услуга;

7) ширење гласина сексуалне нарави;

8) пријетње упућене другој особи која одбија удовољити сексуалним понудама.

(4) Нежељеним облицима невербалног понашања у смислу става 2. овог члана сматрају се: гестикулације, знакови и инсинуације које упућују на имитацију полног односа.

Кодекс облачења

Члан 23.

Одборник је дужан да буде прикладно и уредно одјевен и обувен, примјерено функцији одборника и да својим начином одијевања у вршењу дужности одборника не нарушава углед Скупштине општине.

4. Примјена Кодекса

4.1. Комисија за етичка кодекс

Састав Комисије

Члан 24.

(1) За примјену овог Кодекса Скупштина општине, на приједлог Комисије за избор и именовање, образује Комисију за етичк кодекс (у даљем тексту: Комисија).

(2) Комисија има пет чланова од којих су три из реда одборника Скупштине општине, један представник Мјесне заједнице и један представник НВО.

(3) Приликом избора чланова Комисије водиће се рачуна о равномјерној заступљености оба пола.

(4) Чланови Комисије се бирају на период мандата Скупштине општине која их је изабрала.

(5) За свој рад Комисија је одговорна Скупштини општине.

Надлежности Комисије

Члан 25.

(1) Комисија обавља следеће послове:

1) прати примјену Кодекса и даје Скупштини општине приједлоге и мишљења у погледу унапрјеђења његовог садржаја;

2) прати рад одборника и указује на случајеве или појаве непримјереног понашања одборника и кршења Кодекса;

3) прима пријаве о кршењу овог Кодекса;

4) проводи поступак по пријави а ради утврђивања чињеница и одговорности пријављеног одборника;

5) одлучује о изрицању одговарајуће санкције, у случајевима утврђивања постојања одговорности за кршење овог Кодекса;

6) на упит одборника даје мишљење о томе да ли одређено понашање или конкретна

ситуација може да представља кршење одредаба овог Кодекса (савјетодавно мишљење);

7) организује повјерљиво савјетовање одборника о примјени одредаба овог Кодекса или другим питањима из области интегритета;

8) по потреби и у складу са посебним плановима, организује презентацију и обуке о примјени овог Кодекса;

9) сарађује са другим надлежним органима и тијелима, а посебно са органима који се баве питањима откривања и спречавања коруптивних кривичних дјела и спречавања сукоба интереса;

10) подноси Скупштини општине годишњи извјештај о свом раду или о раду у краћим периодима по посебном захтјеву Скупштини општине;

11) на основу праћења примјене Кодекса, сачињава анализу поштовања Кодекса од стране одборника коју доставља Скупштини општине и даје препоруке за унапрјеђења;

12) обавјештава јавност о свом раду;

13) доноси пословник о раду, у складу са овим Кодексом и Пословником Скупштини општине;

14) обезбјеђује вођење записника о свом раду;

15) води регистар пријава кршења овог Кодекса;

16) обавља и друге послове у складу са овим Кодексом и општим и посебним актима Скупштини општине.

(2) Стручне, административне и техничке послове за потребе Комисије обавља Стручна служба Скупштини општине.

Предсједник и замјеник предсједника Комисије

Члан 26.

(1) Предсједник Комисије сазива и предсједава сједницама Комисије, прима пријаве о кршењу Кодекса и другу документацију достављену уз пријаву, организује рад Комисије, остварује непосредну сарадњу са органима и службама општине и другим надлежним органима и тијелима, даје информације јавности о раду Комисије, потписује акта која доноси Комисија и врши друге послове у складу са овим Кодексом, Пословником Скупштини општине и актима Комисије.

(2) Замјеник предсједника Комисије помаже у раду предсједнику Комисије, замјењује га у одсутности, обавља послове које му повјери предсједник Комисије.

Престанак мандата и изузеће члана Комисије

Члан 27.

(1) Члан Комисије је дужан да повјерене послове извршава савјесно и одговорно у складу са највишим етичким стандардима.

(2) Предсједник и члан Комисије (у даљем тексту: члан Комисије) може бити разријешен дужности у Комисији прије времена на које је изабран на лични захтјев или на приједлог Комисије за избор и именована у случају да своју дужност не врши у складу са повјереним мандатом и у другим случајевима прописаним Пословником Скупштини општине.

(3) Приједлог за разрешење члана Комисије, поред Комисије за избор и именована, може поднијети Комисија, предсједник Скупштини општине и најмање једна петина одборника у Скупштини општине.

(4) Члан Комисије је дужан да да изјаву о свом изузећу и не може даље учествовати у поступку по пријави уколико се пријава односи на њега или са њим повезано лице или уколико је сам подносилац пријаве.

(5) Изузеће члана Комисије, у смислу става 2. овог члана, констатује Комисија на својој сједници и изузети члан не може учествовати у даљем раду Комисије у конкретном поступку.

(6) Умјесто изузетог члана Комисије, дужност члана Комисије ће преузети његов замјеник.

Начин одлучивања

Члан 28.

(1) Комисија ради у сједницама.

(2) Комисија доноси одлуке већином гласова укупног броја чланова, вијећањем на

нејавној сједници.

(3) На начин одлучивања на сједници Комисије утврђен у ставу 2. овог члана не утиче постојање изузећа члана Комисије.

4.2. Санкције/мјере у случају кршења Кодекса

Врсте санкција

Члан 29.

(1) У случајевима када се утврди да је одборник прекршио неку од одредаба овог Кодекса, може се изрећи:

- 1) опомена,
- 2) јавна опомена и
- 3) новчана казна.

(2) "Опомена" се изриче за лакше кршење одредби Кодекса и може је изрећи Комисија након спроведеног поступка у складу са овим Кодексом, доношењем одлуке на нејавној сједници.

(3) "Јавна опомена" се изриче за тежа кршења одредби Кодекса, а изриче је Комисија након проведеног поступка по пријави.

(4) "Новчана казна" се изриче за тежа и озбиљна кршења одредби Кодекса и може износити 20% до 50% од накнаде која припада одборнику (одборнички додатак) за период од једног до шест мјесеци од дана коначности одлуке.

Извршење санкција

Члан 30.

(1) Санкција "опомена" се извршава достављањем одговорном одборнику писаног отправака коначне одлуке којом је изречена та санкција.

(2) "Јавна опомена" се извршава објављивањем коначне одлуке у року од три дана од дана коначности одлуке о изрицању ове санкције на званичној интернет страници општине, на период од шест мјесеци од дана објављивања, а одлука се објављује и у службеном гласилу општине.

(3) "Новчана казна" се извршава достављањем коначне одлуке надлежној организационој јединици општинске управе за исплату накнаде одборнику која ће извршити умањење одборничке накнаде, у складу са коначном одлуком.

(4) Одлука о изреченој новчаној казни за кршење одредби Кодекса објавиће се на званичној интернет страници општине као и у службеном гласилу општине.

4.3. Поступак по пријавама о кршењу одредаба Кодекса

Подношење пријаве

Члан 31.

(1) Право на подношење пријаве за кршење овог Кодекса имају предсједник, потпредсједник и одборници Скупштине општине, политички субјекат који има одборнике у Скупштини општине као и сва физичка и правна лица.

(2) Пријава се подноси Комисији и може се доставити непосредно путем писарнице општинске управе, путем поште или електронским путем.

(3) Пријава мора садржавати податке о подносиоцу пријаве (име и презиме, адреса), означавање лица против кога се подноси пријава и разлоге пријаве, приложене доказе или упућивање на институцију код које се налазе докази, датум и мјесто подношења пријаве.

(4) Пријава мора бити потписана од стране лица које је означено као подносилац пријаве (пуно име и презиме подносиоца пријаве).

(5) Подносилац пријаве може захтијевати да се са његовом пријавом поступа на повјерљив начин, а што укључује забрану објављивања његовог идентитета.

(6) У случају из става 5. овог члана, Комисија је дужна у наставку поступка заштитити

од објављивања идентитет подносиоца пријаве.

Рокови Члан 32.

(1) Пријава за кршење овог Кодекса може се поднијети у року од три мјесеца од дана учињене повреде.

(2) Поднијету пријаву Комисија је дужна одмах ставити у рад

(3) Провођење поступка по пријави ради утврђивања чињеница и доношење одлуке Комисије мора се окончати у року од 30 дана од дана пријема пријаве.

(4) Одборник који је пријављен за кршење Кодекса, по позиву Комисије, изјашњава се у року од седам дана ода дана када га је Комисија позвала на изјашњење.

(5) Подношење пријаве застаријева протеком рока од три мјесеца од дана учињене повреде Кодекса, а у року од шест мјесеци од дана учињене повреде застаријева вођење поступка по пријави.

Поступак по пријави Члан 33.

(1) Након пријема пријаве кршења Кодекса, предсједник сазива сједницу Комисије на којој се пријава разматра читањем пријаве и разматрањем приложених доказа.

(2) Уколико је пријава анонимна или има означење подносиоца пријаве али није потписана, или уколико је достављена након истека рока у коме је могла бити поднијета, Комисија ће такву пријаву одбацити као неуредну, односно неблаговремену.

(3) Уколико је пријава уредна и благовремена, Комисија ће позвати на изјашњење одборника који је пријављен за кршење Кодекса, уз остављање могућности да изјашњење достави Комисији писаним путем или да приступи одређеног датума пред Комисију ради давања изјашњења. Комисија ће упозорити одборника да ће се поступак наставити и у случају да одборник не поступи по позиву Комисије.

(4) Уколико одборник који је пријављен за кршење Кодекса не поступи по позиву Комисије на начин прописан у ставу 3. овог члана, Комисија ће наставити поступак извођењем других доказа, уз обавјештење одборнику о датуму одржавања расправе уколико се расправа заказује ради саслушања свједока. Комисија ће поступак наставити и у случају да се одборник не одазове позиву за учешће у расправи.

(5) Уколико се у пријави или изјашњењу одборника наводе одређени докази (увид у документацију, преслушавање носача звука и/или слике и др.) Комисија ће предузети мјере да се ти докази обезбиједи ако су у посједу органа града/општине или затражити од органа или организације која исте посједује да их доставе.

(6) У случају извођења доказа саслушањем свједока, Комисија упућује позив свједоку уз назначење датума, часа и мјеста гдје ће се одржати сједница Комисије ради давања изјаве свједока.

(7) Ако нема предложених свједока, предсједник Комисије заказује сједницу Комисије на којој се детаљно разматра садржај пријаве, изјашњење одборника и докази.

(8) У погледу комуникације Комисије са другим учесницима у поступку, примјењују се одредбе Закона о општем управном поступку о достављању писмена, рачунању рокова и пуномоћницима.

Обавјештавање надлежних органа или тијела Члан 34.

У случају када Комисија поступајући по пријави утврди да у конкретном случају постоје индиције о учињеном кривичном дјелу, прекршају или неком другом кршењу прописа а за утврђивање одговорности је надлежан други орган или тијело у Републици Српској, односно БиХ, дужна је да без одлагања прослиједи пријаву том надлежном органу или тијелу.

Одлуке Комисије

Члан 35.

(1) Након разматрања проведених доказа, појединачно и у међусобној повезаности, те потпуно утврђеног чињеничног стања, Комисија одлучује о постојању или непостојању кршења Кодекса од стране пријављеног одборника.

(2) Уколико Комисија сматра да нема довољно доказа или да утврђено чињенично стање показује да не постоји кршење Кодекса, донијеће одлуку о одбијању пријаве.

(3) Уколико Комисија сматра да утврђено чињенично стање доказује постојање одговорности пријављеног одборника, доноси одлуку којом се утврђује повреда Кодекса и о изриче санкција, у зависности од тежине повреде Кодекса.

Садржај одлуке Комисије

Члан 36.

(1) Одлука Комисије садржи увод, диспозитив и образложење.

(2) Увод одлуке садржи правни основ за доношење одлуке, ознаку предмета одлуке, пријавиоца и пријављеног и датум доношења одлуке Комисије.

(3) Диспозитивом одлуке се рјешава конкретни случај и садржи изјаву да се пријава одбија као неоснована или да је утврђено да постоји одговорност пријављеног одборника за кршење Кодекса, уз навођење одредби Кодекса које је прекршио те о изрицању санкције.

(4) Образложење одлуке садржи објашњење проведеног поступка, изведене доказе и утврђено чињенично стање као и правни основ за одбијање пријаве, односно изрицање санкције.

(5) Одлуке и друга акта Комисије потписује предсједник Комисије и овјеравају се печатом Скупштине града/општине.

Жалба на одлуку

Члан 37.

(1) Против одлуке Комисије пријављени одборник има право жалбе Колегију Скупштине општине у року од 15 дана ода дана достављања одлуке.

(2) О жалби из става 1. овог члана одлучује Колегиј Скупштине општине, у року од 30 дана од дана подношења жалбе, на нејавној сједници.

(3) Приликом одлучивања о жалби Колегиј Скупштине општине може донијети одлуку:

1) о одбацивању неблагоприятне жалбе,

2) одбијању жалбе као неосноване,

3) дјелимичном усвајању жалбе уз измјену изречене санкције, или

4) усвајањем жалбе и поништењем одлуке Комисије.

(4) Одлука Скупштине града/општине из става 3. овог члана је коначна.

Записници

Члан 38.

(1) О раду Комисије води се записник који Комисија усваја на првој наредној сједници за претходну сједницу. Уз записник Комисије се прилажу одлуке које је донијела Комисија као и документација која је разматрана.

(2) О вођењу и изради записника о раду Комисије стара се Стручна служба Скупштине општине.

Регистар пријава

Члан 39.

(1) Комисија установљава и у континуитету води годишњи регистар пријава кршења

одредаба овог Кодекса.

(2) Регистар из става 1. овог члана обавезно садржи редни број, име и презиме пријављеног одборника, одредбу Кодекса на коју се односи пријава, податке о пријавиоцу, те одлуке и мјере које је предузела Комисија по поднесеној пријави.

(3) У прилогу регистра су записници и друга документација настала у раду Комисије.

(4) Одлуке Комисије су доступне јавности, у складу са Законом о слободном приступу информацијама.

Обавјештавање подносиоца пријаве Члан 40.

(1) Предсједник Комисије ће у року од осам дана од дана доношења одлуке Комисије по поднесеној пријави, обавијестити подносиоца пријаве о поступку који је предузела и о одлукама које је Комисија донијела.

(2) Уколико је била уложена жалба на одлуку Комисије, предсједник Комисије ће у року од осам дана од дана доношења одлуке по жалби обавијестити подносиоца пријаве.

5. Повјерљиво савјетовање

Савјетодавна улога Комисије Члан 41.

(1) У оквиру свог дјелокруга рада, Комисија врши и савјетодавну улогу за давање савјета одборницима у случају њихових недоумица у погледу примјене појединих одредаба овог Кодекса, постојања или непостојања сукоба интереса, неспојивости функција и о другим питањима која се односе на етично поступање одборника.

(2) Комисија из реда својих чланова одређује једног или више чланова који ће вршити послове повјерљивог савјетовања (у даљем тексту: савјетник).

(3) Повјерљиво савјетовање се обавља само у присуству одборника који тражи савјет и савјетника.

(4) Правило повјерљивости подразумијева обавезу савјетника да као тајну чува информације које му је одборник саопштио.

Писани отправак мишљења Члан 42.

Уколико се одборник обрати Комисији са захтјевом за давање писаног мишљења или савјета о одређеном питању које је регулисано овим Кодексом, о таквом захтјеву ће се изјаснити Комисија и своје мишљење доставити подносиоцу захтјева у року од 15 дана од дана подношења захтјева.

6. Надзор над примјеном Кодекса

Надлежност и предмет надзора Члан 43.

(1) Надзор над примјеном овог Кодекса врши Скупштина општине.

(2) Надзор из става 1. овог члана обухвата рад Комисије за етички кодекс, провођење плана обуке, повјерљиво савјетовање, разматрање и усвајање годишњег извјештаја о раду Комисије и друга релевантна питања примјене овог Кодекса.

(3) Резултат вршења надзора над примјеном овог Кодекса може бити оцјена успјешности његове примјене, скретање пажње на одређене тенденције или појаве од значаја за етично понашање одборника, утицај јавности те предлагање и усвајање одређених мјера за унапрјеђење одредаба Кодекса и етичног понашања одборника.

Извјештај о раду Комисије
Члан 44.

- (1) Комисија припрема и Скупштини општине доставља свој годишњи извјештај о раду до краја јануара текуће за претходну годину.
- (2) Скупштина општине разматра Извјештај Комисије у првом кварталу текуће године.
- (3) Извјештајем се презентују кључна питања рада Комисије у извјештајном периоду са показатељима у погледу броја пријава кршења Кодекса, поступака и мјера које је Комисија предузела, о уоченим позитивним и/или негативним појавама у примјени Кодекса са препорукама, као и о другим активностима Комисије.

Извјештај о примјени Кодекса
Члан 45.

- (1) Комисија сачињава и Скупштини општине подноси извјештај о примјени овог кодекса.
- (2) Извјештај о примјени Кодекса садржи анализу података, информација и запажања Комисије о поштовању Кодекса од стране одборника, адекватности прописаних правила понашања, утицај едукација на побољшање етичности понашања као и препоруке у циљу унапрјеђења примјене Кодекса.
- (3) Извјештај из става 1. овог члана Комисија може поднијети као дио Извјештаја о свом раду из члана 46. овог кодекса или као посебан извјештај.

7. Прелазне и завршне одредбе

Престанак важења претходног кодекса
Члан 46.

Ступањем на снагу овог Кодекса престаје да важи Етички кодекс скупштине општине Братунац ("Службени гласник општине Братунац бр. 4/18)

Ступање на снагу
Члан 47.

Овај Кодекс ступа на снагу осмог дана од дана објављивања у "Службеном гласнику општине Братунац".

Број: 01-022-31/24
Датум, 26.02.2024. године

**ПРЕДСЈЕДНИК
СКУПШТИНЕ ОПШТИНЕ**

Јово Челановић, с.р.

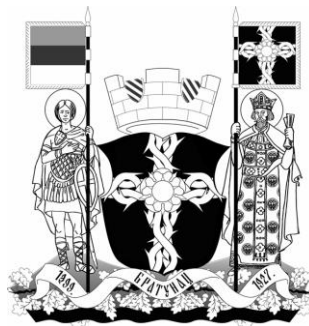

Број: 02-020-138/24
Братунац, 15.03.2024. годинине

На основу члана 59. став (1) тачка 12) Закона о локалној самоуправи („Службени гласник Републике Српске“ бр. 97/16 и 36/19) и члана 67. става (1) тачка 13). Статута општине Братунац („Службени гласник општине Братунац“ бр. 10/2017), Начелник општине **д о н о с и:**

ЗАКЉУЧАК

I

Даје се сагласност на Правилник о унутрашњој организацији и систематизацији радних мјеста Јавне установе „Туристичка организација општине Братунац“ бр. 03/24 од 04.03.2024. године.

II

Овај Закључак и Правилник о унутрашњој организацији и систематизацији радних мјеста Јавне установе „Туристичка организација општине Братунац“ бр. 03/24 од 04.03.2024. године објавиће се у Службеном гласнику општине Братунац.

III

Овај Закључак ступа на снагу даном доношења.

НАЧЕЛНИК ОПШТИНЕ

др Лазар Продановић



ЈУ „Туристичка организација општине Братунац“ Братунац
Ул.: „Дринска“ бр.2, 75420 Братунац, контакт телефон +387 65 734 246
е - mail: toobratunac@gmail.com

В.Д. УПРАВНИ ОДБОР

ЈУ „ТУРИСТИЧКА ОРГАНИЗАЦИЈА ОПШТИНЕ БРАТУНАЦ“ БРАТУНАЦ

Број: 02/24 - УО

Датум: 04.03.2024. године.

На основу члана 19. Закона о систему јавних служби (Сл. Гл. РС број: 68/07) и члана 7. Закона о измјенама и допунама закона о систему јавних служби (Сл. Гл. РС број: 109/12), те члана 38. Статута ЈУ „Туристичка организација општине Братунац“ Братунац, број: 02/13 од 19.05.2013. године, као и Одлуке о измјенама и допунама Статута ЈУ „Туристичка организација општине Братунац“ Братунац, број: 19-03/10-21 од 19.10.2021. године, на сједници одржаној дана 04.03.2024. године, доноси:

О Д Л У К У

Члан 1.

Усваја се Правилник о унутрашњој организацији и систематизацији радних мјеста ЈУ „Туристичка организација општине Братунац“ Братунац на приједлог директора ЈУ „Туристичка организација општине Братунац“ Братунац, у даљем тексту Правилник.

Члан 2.

Овим Правилником утврђује се унутрашња организација и систематизација радних мјеста ЈУ „Туристичка организација општине Братунац“ Братунац, послови радног мјеста, услови које радници треба да испуњавају за њихово обављање и неопходан број извршилаца послова, затим планирање и програм рада, као и друга питања од значаја за унутрашњу организацију и рад ЈУ „Туристичка организација општине Братунац“ Братунац.

Члан 3.

Правилник из члана 1. овог документа ступа на снагу даном доношења сагласности представника оснивача ЈУ „Туристичка организација општине Братунац“ Братунац, односно Начелника општине Братунац.

Предсједник в.д. Управног одбора
ЈУ „Туристичка организација
општине Братунац“ Братунац

/др Јована Јовановић/

ЈАВНА УСТАНОВА
„ТУРИСТИЧКА ОРГАНИЗАЦИЈА ОПШТИНЕ БРАТУНАЦ“
БРАТУНАЦ



П Р А В И Л Н И К
О УНУТРАШЊОЈ ОРГАНИЗАЦИЈИ И
СИСТЕМАТИЗАЦИЈИ РАДНИХ МЈЕСТА
ЈАВНЕ УСТАНОВЕ „ТУРИСТИЧКА ОРГАНИЗАЦИЈА
ОПШТИНЕ БРАТУНАЦ“ БРАТУНАЦ

Братунац, 04.03.2024. године

На основу члана 19. Закона о систему јавних служби (Сл. Гласник РС број: 68/07) и члана 7. Закона о измјенама и допунама закона о систему јавних служби (Сл. Гласник РС број: 109/12), те члана 38. Статута ЈУ „Туристичка организација општине Братунац“ Братунац, број: 02/13 од 19.05.2013. године, као и Одлуке о измјенама и допунама Статута ЈУ „Туристичка организација општине Братунац“ Братунац, број: 19-03/10-21 од 19.10.2021. године, а на приједлог директора ЈУ „Туристичка организација општине Братунац“ Братунац, Управни одбор ЈУ „Туристичка организација општине Братунац“ Братунац, на сједници одржаној дана 04.03.2024. године, доноси:

П Р А В И Л Н И К

О УНУТРАШЊОЈ ОРГАНИЗАЦИЈИ И СИСТЕМАТИЗАЦИЈИ РАДНИХ МЈЕСТА ЈАВНЕ УСТАНОВЕ „ТУРИСТИЧКА ОРГАНИЗАЦИЈА ОПШТИНЕ БРАТУНАЦ“ БРАТУНАЦ

I ОПШТЕ ОДРЕДБЕ

Члан 1.

Овим Правилником утврђује се унутрашња организација и систематизација радних мјеста ЈУ „Туристичка организација општине Братунац“ Братунац (у даљем тексту ТООБ), послови радног мјеста, услови које радници треба да испуњавају за њихово обављање и неопходан број извршилаца послова, затим планирање и програм рада у ТООБ, као и друга питања од значаја за унутрашњу организацију и рад у ТООБ.

Члан 2.

Унутрашња организација и начин рада ТООБ, утврђује се тако да осигурава законито, стручно, ефикасно и рационално вршење послова, благовремено остваривање права, интереса и потреба правних лица и

грађана – корисника услуга, те организација институција у средини у којој ТООБ дјелује.

У ТООБ остварује се потпуно и рационално коришћење стручних знања и способности запослених, као и сарадња са другим Јавним установама из области и обављање општих и заједничких послова према програму.

Члан 3.

У ТООБ се успостављају послови и радна мјеста у складу са природом и организацијом дјелатности ТООБ и утврђује потребан број извршилаца који ће обезбиједити ефикасно извршавање програма рада и обављање општих и заједничких послова према Годишњем програму рада ТООБ.

Члан 4.

За свако радно мјесто утврђује се опис послова, услови које радник треба да испуњава како би их могао обављати и број извршилаца.

Члан 5.

Посебни услови за рад радника у ТООБ: стручна спрема, радно искуство, радни стаж у струци, претходна провјера стручних и радних способности за обављање послова радног мјеста.

Члан 6.

Под стручном спремом подразумијева се врста школе – факултета чијим је завршетком лице стекло одговарајући степен образовања.

Под степеном стручне спреме подразумијева се степен стручног образовања које је лице стекло завршетком одговарајуће школе, односно факултета у складу са Законом.

Члан 7.

Посебни услови (стручна спрема, степен стручне спреме и др.) за директора утврђује се Законом и Статутом ТООБ, а за остале запослене овим Правилником, зависно од сложености и разноврсности послова који се обављају у ТООБ.

Члан 8.

Посебно знање и специјалност заједно са стручном спремом чини јединствен посебан услов (познавање страног језика, рад на рачунару и сл.)

Члан 9.

У складу са одредбама Правилника о раду у ТООБ се може, одлуком Управног одбора за одређена радна мјеста утврдити пробни рад који може трајати најдуже шест мјесеци.

Трајање пробног рада, стручни надзор, провјера стручних и других способности радника на пробном раду реализује се у складу са Законом, на начин и по поступку утврђеном одлуком Управног одбора ТООБ.

II ОРГАНИЗАЦИЈА И СИСТЕМАТИЗАЦИЈА РАДНИХ МЈЕСТА

Члан 10.

Радник ТООБ може да буде распоређен, у смислу овог Правилника, на послове и задатке који одговарају његовој стручној спреми и способностима стеченим радом, а према структури утврђеној одредбама овог Правилника.

На одређене послове и радне задатке не може бити распоређено више извршилаца од броја утврђеним овим Правилником изузев у случају ако је дошло до привременог повећања обима послова, појаве више силе и других објективних околности које оправдавају такво распоређивање.

Члан 11.

Сагласно Програмима рада и развоја ТООБ у истом се утврђују послови и радни задаци са називима радних мјеста, условима и бројем извршилаца, на основу стандарда и норматива за ову дјелатност како слиједи:

	Назив радног мјеста	Број извршилаца
1.	Директор	1
2.	Стручни сарадник за маркетинг туризма	1

Члан 12.

Попуњавање кадром, предвиђених радних мјеста систематизацијом, извршиће се када се за то укаже потреба и створе одређени услови за рад у ТООБ, а на приједлог директора уз сагласност Управног одбора.

Члан 13.

1. Директор

Опис послова и радних задатака:

- Организује и руководи радом ТООБ,
- Заступа и представља ТООБ према трећим лицима,
- Одговара за законитост рада ТООБ,
- Води пословање ТООБ,
- Предлаже основне пословне политике, програм рада и планове развоја ТООБ,
- Предлаже нацрте општих акта и програма која доноси Управни одбор,
- Закључује уговоре о раду и друге уговоре,

- Одлучује о појединачним правима, обавезама и одговорностима радника на раду и у вези са радом, а у складу са Законом,
- Реализује одлуке Управног одбора,
- Обавља и друге послове у складу са Законом, општим актима и одлукама Управног одбора.

Услови за обављање послова

- Да има високу стручну спрему, односно завршен факултет друштвеног или техничког смјера, 240 ECTS бодова,
- Да има најмање 5 (пет) година радног искуства у струци,
- Да има положен стручни испит за рад у органима јавне управе,
- Да посједује добре организационе способности,
- Положен возачки испит „Б“ категорије и да је активан возач.

Члан 14.

2. Стручни сарадник за маркетинг туризма

Опис послова и радних задатака:

- Обавља и организује послове промоције туристичке понуде општине Братунац,
- Учествоје у осмишљавању програма унапређења туристичке понуде општине Братунац,
- Организује промотивне програме туристичке понуде општине Братунац,
- Организује програме разгледања туристичких ресурса на територији општине и сусједних општина,
- Организује и реализује градске манифестације предвиђене годишњим програмом рада ТООБ,
- Анализира податке о кретањима туристичке понуде општине и предлаже активности ТООБ у том сегменту,
- Учествоје у спровођењу наступа на сајмовима туризма,
- Учествоје у реализацији штампаног информативног материјала о туристичкој понуди општине Братунац,
- Учествоје у реализацији рекламног и сувенирског програма,
- Учествоје у реализацији аудио – визуелног материјала о туристичкој понуди општине Братунац,

- Унапређује сарадњу са свим субјектима туристичке привреде у општини са циљем заједничке промоције туристичке понуде општине Братунац у земљи и иностранству,
- Утврђује дугорочне и краткорочне маркетиншке циљеве за туристички производ,
- Повезује пословне активности планирања, одређивања цијене и промоције,
- Прати стручну литературу која анализира маркетинг домаћег и иностраног туризма,
- Обавља и друге послове по налогу директора.

Услови за обављање послова

- Да има средњу стручну спрему, IV степен, друштвеног или техничког смјера,
- Да има 5 (пет) година радног искуства у одговарајућој стручној спреми,
- Познавање рада на рачунару.

III ПЛАНИРАЊЕ И ПРОГРАМ РАДА

Члан 15.

Послови и дјелокруг рада ТООБ се извршавају у складу са програмом и плановима рада.

Програм рада у форми приједлога за сваку календарску годину подноси Управном одбору директор ТООБ, најкасније до 25. децембра текуће године за наредну годину.

Члан 16.

Директор ТООБ подноси Управном одбору годишњи извјештај о раду, а по потрби и ванредни извјештај за другачији временски период или за одређени обављени посао.

Извјештај из претходног става доставља се на разматрање најкасније 15 дана по истеку извјештајног периода.

IV ИЗВРШИОЦИ ПОСЛОВА

Члан 17.

Број извршилаца на радним мјестима по овом Правилнику усклађује се сагласно Програмима рада и развоја ТООБ.

Одлука о повећању, односно смањењу броја извршилаца доноси, на приједлог директора, Управни одбор ТООБ уз претходно прибављење сагласности Оснивача.

Ова одлука обухвата: број извршилаца, назив послова, услове које лица требају испуњавати и да ли се радни однос заснива на неодређено или одређено вријеме, са пуним или непуним радним временом.

Члан 18.

Пријем лица на рад у ТООБ врши директор.

Директор ТООБ са запосленицима закључује уговор о раду, на начин и према поступку утврђеном Законом о раду и Правилником о раду.

V ДУЖНОСТИ И ОДГОВОРНОСТИ РАДНИКА

Члан 19.

Ступањем на посао у ТООБ, закључењем уговора о раду, радник преузима обавезу да обавља послове који му буду повјерени или наложени у складу са овим Правилником, важећим законским и другим прописима или општим актима ТООБ.

Члан 20.

Радник у ТООБ је дужан да повјерене му послове и радне задатке обавља савјесно, уредно, благовремено, дисциплиновано у складу са важећим прописима и општим актима у границама добијених налога и упуштава.

Члан 21.

Радници су одговорни за свој рад, односно радње које предузимају, као и за радње које су били дужни, а пропустили су да их предузму.

За повреде радних обавеза (лакше и теже), радници одговарају дисциплински на начин утврђеним Законом и Правилником о раду.

VI ЗАВРШНЕ ОДРЕДБЕ

Члан 22.

На послове радног мјеста, односно групе послова, могу се примати на рад и распоређивати само запосленици који испуњавају услове утврђене овим Правилником.

Члан 23.

Распоред извршилаца на радна мјеста утврђена овим Правилником врши директор ТООБ.

Члан 24.

Директор ТООБ може, уз сагласност Управног одбора, до момента попуне стручним кадром у складу са Законом, а у циљу извршавања послова из основне дјелатности ТООБ, повремено ангажовати стручни кадар по уговору о дјелу или привременом и повременом ангажовању стручног кадра за указане послове.

Члан 25.

Тумачење одредби овог Правилника даје Управни одбор ТООБ. Овај Правилник усваја Управни одбор ТООБ.

Члан 26.

Овај Правилник се може мјењати само у складу са Статутом ТООБ и Законом о систему јавних служби.

Члан 27.

Правилник ступа на снагу и примјењиваће се након добијања сагласности од Начелника Општине.

Овај Правилник објавиће се у Службеном Гласнику Општине Братунац.

Члан 28.

Даном ступања на снагу овог Правилника престаје да важи Правилник о унутрашњој организацији и систематизацији радних мјеста ЈУ „Туристичка организација општине Братунац“ Братунац од 20.10.2014. године.

Број: 03/24

Дана: 04.03.2024. године

Предсједник в.д. Управног одбора
ЈУ „Туристичка организација
општине Братунац“ Братунац

/др Јована Јовановић/